Народна банка на Република Македонија

ДИРЕКЦИЈА ЗА МОНЕТАРНА ПОЛИТИКА И ИСТРАЖУВАЊЕ

Најнови макроекономски показатели
Преглед на тековната состојба

Февруари 2014 година

Најнови макроекономски индикатори
Преглед на тековната состојба - импликации за монетарната политика

Прегледот на тековната состојба има за цел да даде осврт на најновите макроекономски податоци (ноември 2013 година – февруари 2014 година) и споредба со последните макроекономски проекции (октомври 2013 година). Со тоа ќе се утврди колку тековната состојба во економијата соодветствува со очекуваните движења на варијаблите во претходниот циклус на проекции. Прегледот е фокусиран на промените на екстерните претпоставки и остварувањата кај домашните варијабли и на тоа како овие промени се одразуваат врз амбиентот за водење на монетарната политика.

Глобалното економско окружување не претрпе поголеми промени во споредба со периодот на последните оцени. Најновите економски показатели за евро-зоната се поволни и укажуваат на натамошен умерен раст и во текот на последниот квартал на 2013 година. Последните оценки укажуваат на раст на економската активност во 2014 година, којшто би требало да се засили во текот на 2015 година. Се очекува дека економското закрепнување ќе биде бавно, додека надолните ризици и натаму се најзастапени и се поврзани со неизвесните движења на финансиските пазари, особено во брзорастечките економии, можноста за послаба домашна и извозна побарувачка од оценетата, како и бавното и несоодветно спроведување на структурните реформи во земјите-членки на евро-зоната. Сепак, и покрај ризиците за економското закрепнување и натамошното забавување на стапката на инфлација во евро-зоната (посилно од очекуваното), ЕЦБ на последниот состанок во февруари 2014 година ја задржа истата основна каматна стапка. Ваквата одлука беше објаснета со тековните оценки за отсуство на ризици од дефлација во евро-зоната на среден рок, како и потребата од нови информации, пред сè поврзани со најновите макроекономски проекции, развојот на настаните во земјите во развој, како и податоците за БДП за последниот квартал, коишто би биле расположливи до следниот состанок во март и би помогнале во носењето соодветна одлука за поставеноста на монетарната политика. Во тој контекст, ЕЦБ уште еднаш ја потврди својата подготвеност за водење приспособлива монетарна политика, сè додека тоа е потребно. **Гледано преку одделните квантитативни показатели за надворешното окружување за македонската економија, оценките за странската ефективна побарувачка за 2014 година се во рамките на октомвриската проекција, додека за 2015 година сега се очекува малку повисок раст. Промените во очекувањата за цените на примарните производи се во различна насока.** Последните оцени за светските **цени на нафтата** за периодот 2014-2015 година и понатаму укажуваат на намалување, но посилно во споредба со октомвриските проекции за 2014 година, додека за 2015 година промената е во спротивна насока. Оцените за движењето на **цените на металите**, во просек, се понеповолни во однос на последната проекција. Од друга страна, движењата на светските берзански цени на **основната храна** и понатаму укажуваат на поповолни ценовни движења во споредба со претходната проекција.

Споредбата на последните макроекономски показатели со нивната проектирана динамика во рамки на октомврискиот циклус проекции дава различна слика во одделните сегменти. Од аспект на одделните показатели релевантни за монетарната политика, во недостиг на нови податоци за инфлациските остварувања од почетокот на годината, и натаму се очекуваат претежно надолни ризици за проекцијата на инфлацијата за 2014 година од 2,3%. Ваквите оценки се темелат на различните првични услови, т.е. стапката на инфлација остварена заклучно со крајот на 2013 година којашто е пониска во однос на проектираната и ревизиите на влезните надворешни претпоставки.

Согласно со последните расположливи податоци заклучно со почетокот на февруари 2014 година, девизните резерви (приспособени за ценовните промени и курсните разлики) бележат пад во однос на крајот на 2013 година, што е во согласност со патеката на девизните резерви за првиот квартал од октомвриските

проекции. Обемот на податоци во надворешниот сектор е ограничен, што оневозможува да се даде оценка за исполнувањето на октомвриската проекција за првиот квартал. Од почетокот на 2014 година има нови податоци единствено за менувачкиот пазар, коишто покажуваат нето-откуп на девизни средства. Сепак, овие податоци покриваат многу краток временски период од еден месец, што е недоволно за изнесување констатации за приливите од приватните трансфери во контекст на октомвриските проекции. Податоците за извозот и увозот се заклучно со декември 2013 година и покажуваат понизок трговски дефицит во однос на проектираниот за четвртиот квартал, како последица на подобрите извозни остварувања во однос на проекцијата. Ваквите поместувања беа еден од факторите што придонесе за остварување дефицит во тековната сметка, којшто за периодот октомври-ноември 2013 година е значително понизок во однос на проектираниот за четвртиот квартал. Од друга страна, податоците заклучно со ноември покажуваат значително пониски нето-приливи во капитално-финансиската сметка во однос на проектираните.

Во однос на реалниот сектор, расположливите **високофреквентни показатели за економската активност** укажуваат на натамошен раст на домашната економија и во текот на последниот квартал на 2013 година. Притоа, се очекува слична динамика на раст како и во третиот квартал, при натамошни позитивни остварувања кај дел од клучните економски сектори, пред сѐ кај градежниот и индустрискиот сектор. **Во рамки на монетарниот сектор**, последниот квартал на 2013 година беше обележан со значително позитивни придвижувања на кредитниот пазар, коишто придонесоа за надминување на октомвриската проекција за кредитниот раст. Согласно со најновите монетарни показатели заклучно со јануари 2014 година, остварувањата кај вкупните кредити се во рамки на октомвриската проекција, со која се предвидува годишен раст од 5,3% за првиот квартал. Анализирано на месечна основа, за јануари е карактеристично забавување на кредитниот раст, којшто повторно во целост е насочен кон секторот „домаќинства". Кај претпријатијата е забележано мало намалување на обемот на кредитите на месечна основа. Согласно со последните податоци, раст на депозитите има и во јануари, но е забавен, што е вообичаено за овој период од годината. Најновите податоци упатуваат на веројатно остварување на проекцијата на депозитниот раст за првиот квартал од 2014 година. Најновите оцени за нивото на **каматната стапка ЕУРИБОР за 2014 година укажуваат на малку повисоко ниво во однос на октомвриската проекција, додека за 2015 година е извршена умерена надолна ревизија.**

Последните макроекономски показатели и оцени не упатуваат на поголеми промени во констатациите за амбиентот и ризиците во однос на оцените дадени во рамки на октомвриските проекции. Општо гледано, сите макроекономски променливи се во рамки на проекциите, со исклучок на инфлацијата. Имено, при остварена пониска стапка на инфлација заклучно со крајот на 2013 година, во однос на проектираната, и надолни ревизии на влезните надворешни претпоставки, преовладуваат надолните ризици околу проекцијата за инфлацијата за 2014 година. Во недостиг на нови податоци, повторно се заклучува дека базичната инфлација е сѐ уште на високо ниво. Показателите за економската активност покажуваат дека економијата ќе забележи раст и во четвртото тримесечје (најверојатно со сличен интензитет како и во третиот квартал), којшто и понатаму не би требало да создава нерамнотежи. Падот на девизните резерви е вообичаен за овој период од годината и е во рамки на очекувањата. Сепак, и натаму има ризици од неизвесното надворешно окружување, а повторното надолно ревидирање на цените на металите на светскиот пазар може неповолно да влијае врз надворешната позиција на македонската економија. Од аспект на кредитната активност, иако надолните ризици и натаму се нагласени, сепак кредитниот раст во јануари е во согласност со проекцијата за првиот квартал. Очекувањата на банките, на краток рок, дадени во последната Анкета за кредитната активност[1] на банките, исто така, се поволни и упатуваат на понатамошен раст на понудата и побарувачката на кредити.

[1] Од јануари 2014 година.

Странска ефективна побарувачка
(годишни стапки на промена во %)

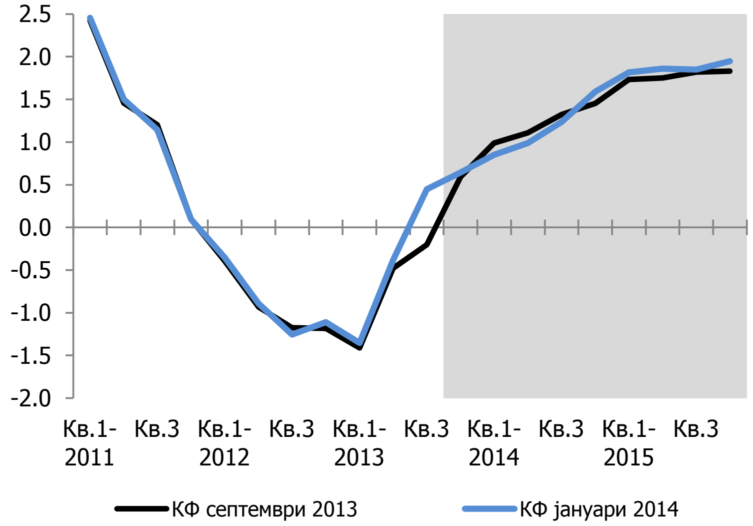

Извор: „Консензус форкаст" и пресметки на НБРМ.

Според новите проекции, странската ефективна побарувачка во 2013 година е нагорно ревидирана...

...при подобрени оценки за економскиот раст на годишна основа кај речиси сите земји...

...поради кои оценетиот годишен пад на странската побарувачка изнесува -0,2%, наспроти октомвриската проекција од -0,4%...

...при што најголем придонес кон ревизијата има остварениот подобар раст на БДП на Србија[2] и очекувањата за помал пад на економската активност во Грција.

Нема промени во оценките за раст на странската побарувачка во 2014 година (очекуван раст од 1,2%)...

...но, за 2015 година сега се очекува малку поголем раст од 1,9% (1,8% во октомври)...

...главно како резултат на очекувањата за подобри економски остварувања на германската економија.

[2] Податокот за годишниот раст на БДП на Србија во 2013 година вклучува подобра прввична оценка за четвртиот квартал и нагорни ревизии на податоците во претходните три квартали.

Странска ефективна инфлација
(годишни стапки на промена во %)

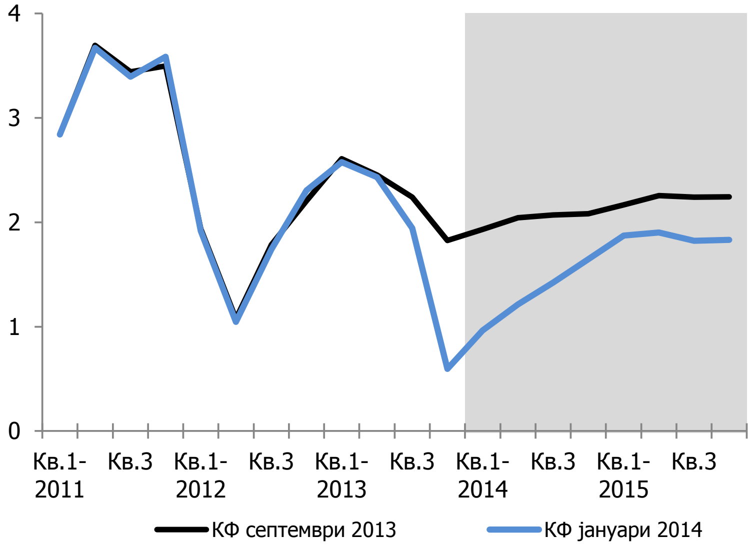

Извор: „Консензус форкаст" и пресметки на НБРМ.

Странската ефективна инфлација, остварена во 2013 година, изнесува 1,9%, што претставува надолно отстапување во однос на октомвриската проекција од 2,3%.

Најновите проекции упатуваат на пониска странска инфлација и во 2014 година...

...за која сега се очекува дека ќе изнесува 1,3%, наспроти октомвриската оценка од 2%...

...при извршени надолни ревизии на проектираната инфлација кај сите наши увозни партнери...

...во чии рамки најголем негативен придонес имаат пониските инфлациски оценки во земјите од поблиското окружување (Србија, Бугарија и Хрватска).

Слично на ова, и за 2015 година се очекува пониска инфлација кај речиси сите трговски партнери...

...што доведува до надолна ревизија на ефективната инфлација во однос на октомври (1,9%, наспроти 2,2%)...

...при најголем придонес на инфлацијата од Србија (во целост поради поголемата очекувана депрецијација на нејзината валута) и од Бугарија.

Нафта „Брент“
(квартален просек, евра/барел)

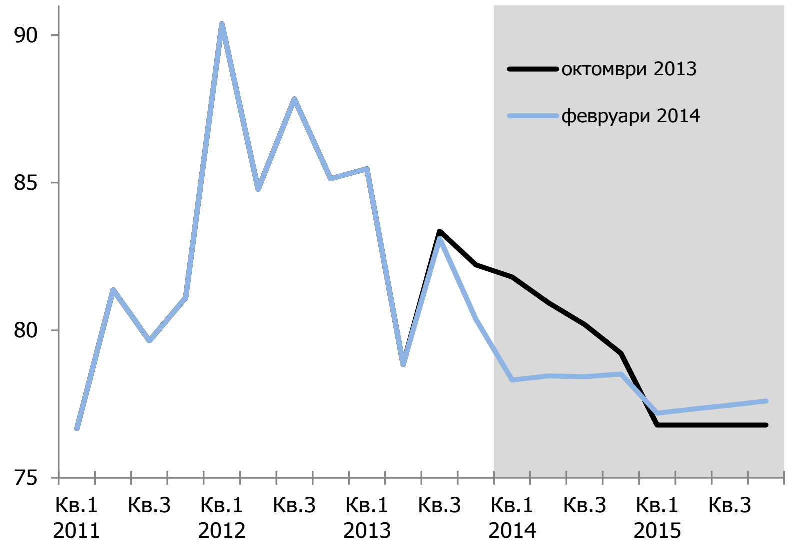

Извор: ММФ, „Блумберг“ и пресметки на НБРМ.

Во првиот квартал од 2014 година се предвидува подлабок пад на цената на нафтата во споредба со октомвриската проекција...

...во услови на пониска очекувана глобална побарувачка на нафта...

...а исто така, надолна ревизија на цената на нафтата е извршена и за целата 2014 година...

...имајќи ги предвид проекциите за раст на понудата на нафта, главно од земјите надвор од ОПЕК и ефектите од постепеното намалување на обемот на квантитативното олеснување од страна на ФЕД.

Се очекува натамошен пад на цената на нафтата и во 2015 година, но падот би бил понизок во споредба со октомври.

Цени на никел и бакар во евра
(годишни промени во %)

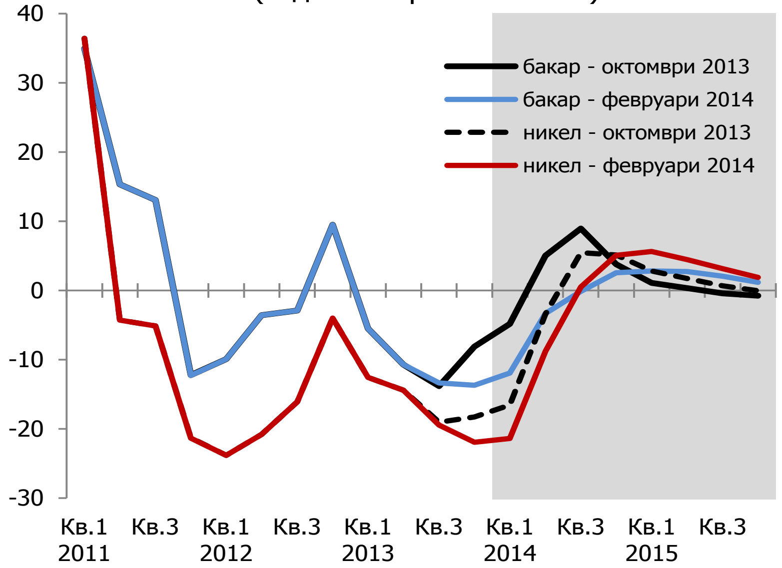

Извор: ММФ, „Блумберг“ и пресметки на НБРМ.

За првиот квартал од 2014 година се очекува посилен пад на цените на никелот и бакарот во однос на октомвриската проекција.

На годишна основа, за 2014 година е извршена значителна надолна ревизија на проектираните ценовни промени на металите...

...при поголем пад на цената на никелот и пад наместо раст на цената на бакарот...

..и при натамошни надолни притисоци од поволните услови на страната на понудата на овие основни метали.

Главен ризик за идната цена на никелот е забраната за извоз што ја воведе Индонезија[3] во јануари 2014 година, иако првичниот ефект врз пазарите беше прилично ограничен, имајќи ги предвид досегашните залихи

[3] Индонезија е најголем светски извозник на никелова руда.

Цени на пченица и пченка во евра
(годишни промени во %)

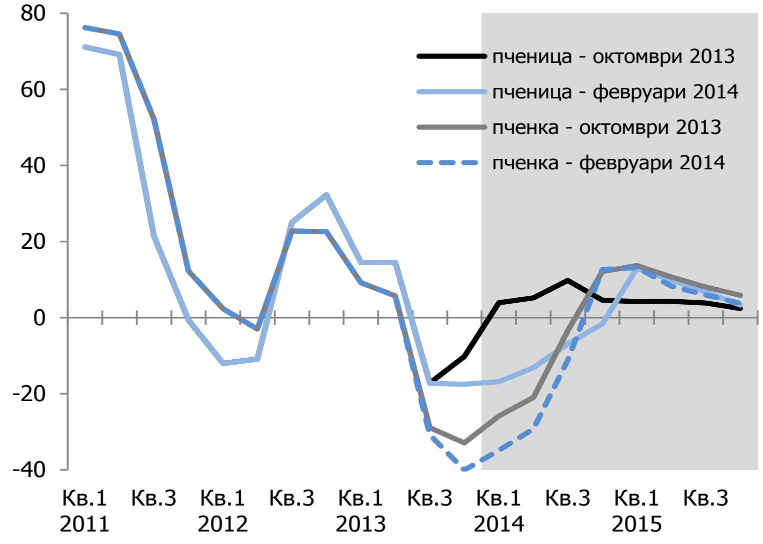

Извор: ММФ, „Блумберг" и пресметки на НБРМ.

на металот и скептицизмот околу спроведувањето на оваа политика.

За 2015 година се очекува побрзо закрепнување на цените на никелот и бакарот, чијшто раст ќе биде повисок од октомвриската проекција.

За првиот квартал, како и за целата 2014 година се предвидува значително надолно отстапување кај ценовните промени на основната храна помеѓу тековната и октомвриската проекција...

...при пад, наместо раст, на цената на пченицата и поголем пад на цената на пченката...

...при што главните причини за овие промени се солидните залихи од минатата година и постојаното подобрување на изгледите за производството од следната жетва.

Проекцијата за 2015 година упатува на поголем раст на цените на пченицата и помал раст на цената на пченката во споредба со октомвриските проекции.

1-месечен Еурибор
(во %)

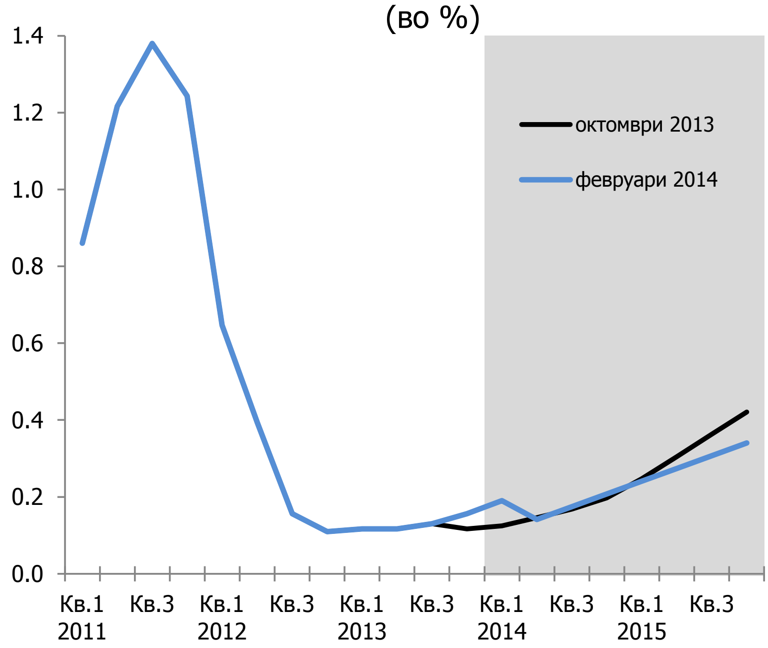

Извор: „Консензус форкаст" за 2014 година, „Блумберг" за 2015 година и пресметки на НБРМ.

Се оценува дека стапката на едномесечниот Еурибор во првиот квартал ќе изнесува 0,19%, што е повисоко ниво во споредба со нивото од 0,12% од октомвриската проекција...

...при што овој раст е главно резултат на надолните промени кај вишокот ликвидност во евро-зоната.

Сепак, со оглед на најавата од ЕЦБ дека одблиску ќе ги следи случувањата на пазарот на пари и дека ќе интервенира доколку забележи дека растот на меѓубанкарските каматни стапки е неоснован, за следните квартали се очекува дека странската каматна стапка ќе се движи по проектираната патека од октомври, иако, поради првиот квартал, во 2014 година, во просек, нејзиното ниво ќе биде малку над октомвриската проекција (0,18% наспроти 0,16%).

За 2015 година е извршена умерена надолна ревизија на оценетиот Еурибор во однос на октомвриската проекција, за кој сега се предвидува дека ќе изнесува 0,29% (0,33% во октомври).

Во целиот период на проекции, и натаму се предвидува дека Еурибор ќе се зголемува со умерено темпо, одразувајќи ги очекувањата за постепена нормализација на пазарот на пари во евро-зоната.

Номиналниот годишен раст на просечната **нето-плата** во ноември 2013 година изнесува 0,9%, со што нето-платите во периодот октомври-ноември забележаа идентичен раст, како и во третиот квартал (1%)...

...при повисоки стапки на раст на платите во енергетскиот сектор, транспортот и дејноста „здравствена и социјална заштита". Раст на платите се забележува и кај дејноста со недвижнини, градежништво и кај „информации и комуникации", а позабележителен пад на платите има кај „стручни, научни и технички дејности" и „снабдување со вода".

Ваквите движења за првите два месеца од четвртиот квартал се малку послаби од очекувањата од октомвриската проекција (очекуван раст од 1,4%).

При годишна инфлација од 1,1%, **реалните плати** бележат годишен пад од 0,2% и во ноември 2013 година (малку побавен пад од претходниот месец), што според динамиката претставува подобрување во однос на третиот квартал (пад од 1,7%).

Просечна исплатена плата
(годишни стапки, во %)

Извор: ДЗС.

Расположливите податоци за последниот квартал на 2013 година укажуваат на натамошен годишен раст на домашната економија, со слична динамика како во третото тримесечје...

...при натамошни позитивни остварувања кај дел од клучните економски сектори.

Економски сектори
(реални годишни промени, во %)

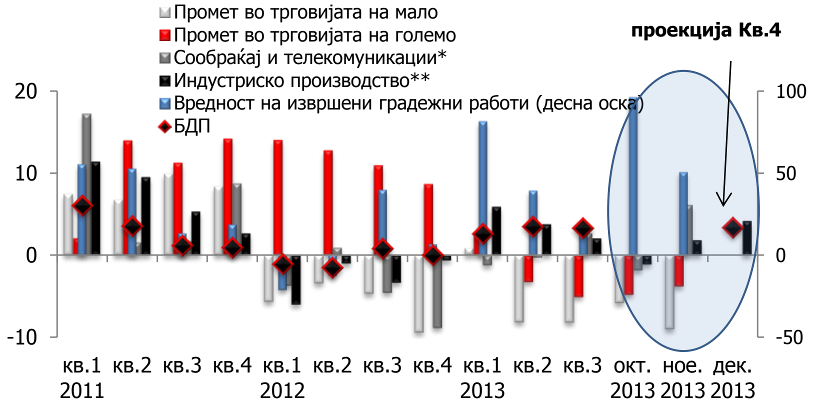

* Прост просек од годишните стапки на промена на различните видови на транспорт и телекомуникациите.
** Податоците за индустриско производство се со база 2010 година.
Извор: ДЗС и пресметки на НБРМ.

Индустриското производство расте и во четвртиот квартал, со висока годишна стапка од 6,4%[4]...

...под влијание на зголеменото производство на машини и уреди, храна и пијалаци, како и од добрите

[4] Се однесува на податоците на индустриско производство со база и пондери од **2012** година, коешто ги вклучува најновите промени во структурата на индустриското производство. Годишниот раст во четвртиот квартал на 2013 година кај индексот со база **2010** година изнесува 1,6%.

остварувања кај печатењето и текстилот...

...во услови на годишен раст на искористеноста на индустриските капацитети[5].

Притоа, годишниот раст на индустријата е значително посилен во споредба со претходните три квартали...

...во услови на позабрзан раст на прехранбената индустрија, раст на металната индустрија (по падот од претходните квартали), како и од значително помалиот пад на производството на хартија.

Значително засилување на растот се забележува и кај **градежниот сектор** во првите два месеца на четвртиот квартал на 2013 година, при висока реална годишна стапка на раст на извршените градежни работи (во просек 71,6%).

Податоците кај **транспортот** за првите два месеца на четвртиот квартал на 2013 година упатуваат на натамошен раст, со слично темпо како во претходниот квартал...

...а во позитивна насока се и остварувањата кај **прометот во угостителството** во првите два месеца од последниот квартал (како индикативна категорија за движењето на дејноста „хотели и ресторани").

За разлика од овие дејности, реален пад се забележува кај **трговијата на мало и трговијата на големо**, но со послабо намалување.

[5] Од Анкетата за деловните тенденции во преработувачката индустрија на ДЗС.

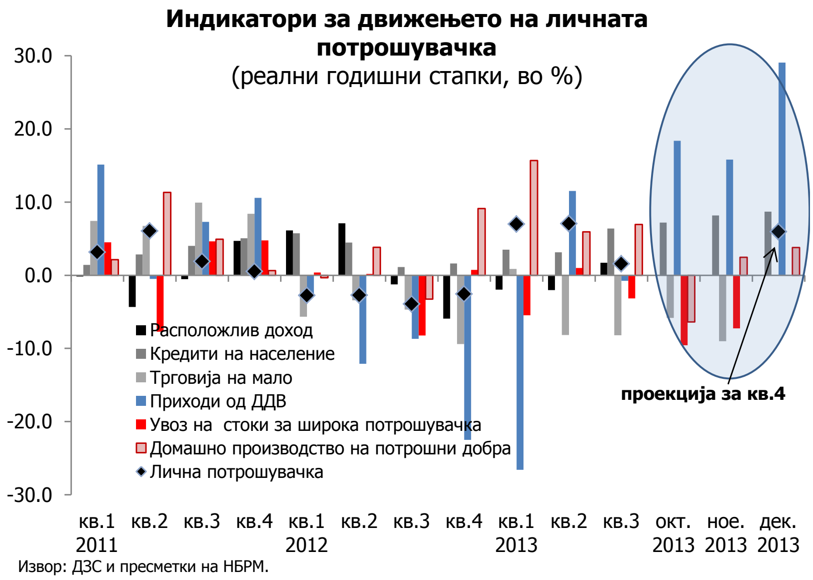

Извор: ДЗС и пресметки на НБРМ.

Расположливите показатели за агрегатната побарувачка, во основа, се во согласност со очекувањата од октомвриската проекција за умерен раст на БДП во последниот квартал на 2013 година.

Високофреквентните податоци за **личната потрошувачка** за четвртиот квартал упатуваат на малку поповолни движења во споредба со претходниот квартал...

...како резултат на засилувањето на кредитната активност кон секторот „население" во четвртиот квартал...

...високиот реален пораст на нето-приходите од ДДВ забележан во четвртиот квартал, по падот во претходниот квартал...

...натамошното засилување на годишниот раст на пензиите и значителното забавување на годишниот пад кај реалните плати во октомври и ноември...

...и забавениот годишен пад кај трговијата на мало.

Од друга страна, домашното производство на потрошни добра во четвртиот квартал стагнира, по растот од претходниот квартал...

...во услови на засилување на падот кај увозот на стоки за лична потрошувачка во октомври и ноември, во однос на третото тримесечје...

...а засилување на падот бележат и приватните трансфери.

Индикатори за движењето на бруто инвестициите
(реални годишни стапки, во %)

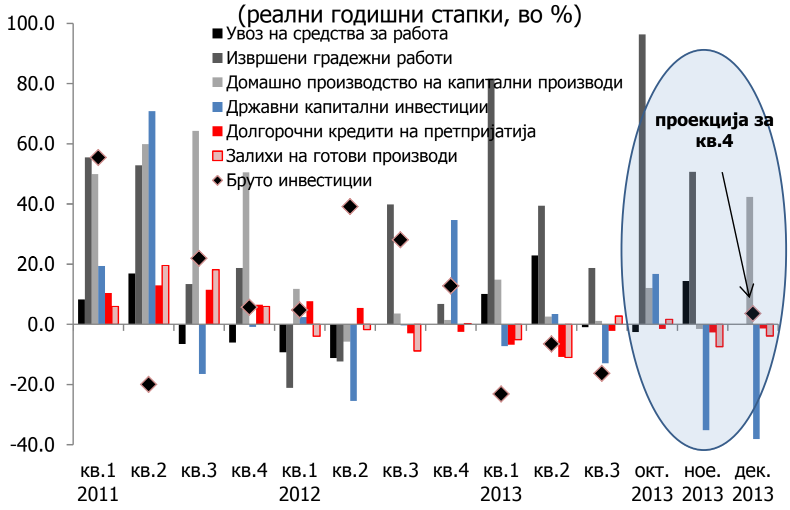

Извор: ДЗС и пресметки на НБРМ.

Најновите расположливи показатели за **инвестициската активност** укажуваат на нејзин раст во четвртиот квартал, по падот од претходниот квартал...

...под влијание на високиот и засилен раст на градежништвото во октомври и ноември...

...забележаното значително забрзување на растот кај домашното производство на капитални производи во четвртиот квартал...

...во услови на забележан раст кај увозот на стоки за инвестиции во првите два месеца од последниот квартал, по падот од претходниот квартал...

...и раст на странските директни инвестиции во октомври и ноември, но побавен.

Во последниот квартал на 2013 година забави негативното движење кај долгорочното кредитирање на домашниот корпоративен сектор, а сè уште има негативни стапки на раст на државните капитални инвестиции...

...при пад кај залихите на готовите производи во четвртиот квартал, наспроти растот од претходниот квартал.

Номиналните податоци за **надворешнотрговската размена** упатуваат на стеснување на дефицитот во последниот квартал на 2013 година, во однос на истиот период од претходната година, наспроти очекувањата од октомври за мало продлабочување на трговскиот дефицит.

Стеснувањето на дефицитот се јавува при раст кај извозот и пад кај увозот на стоки.

Расположливите податоци за **јавната потрошувачка** во последниот квартал на 2013 година упатуваат на мал и побавен годишен пад, во споредба со претходните два квартала, наспроти очекувањата за стагнација од октомвриската проекција.

Во последниот квартал на 2013 година, во услови на раст на извозот и истовремен пад кај увозот на стоки, **трговскиот дефицит се намали за 15,6%, на годишна основа ...**

...што е поизразено во однос на очекуваното стеснување во последниот квартал согласно со октомвриската проекција.

Извоз по компоненти
(придонеси во годишната промена, во п.п.)

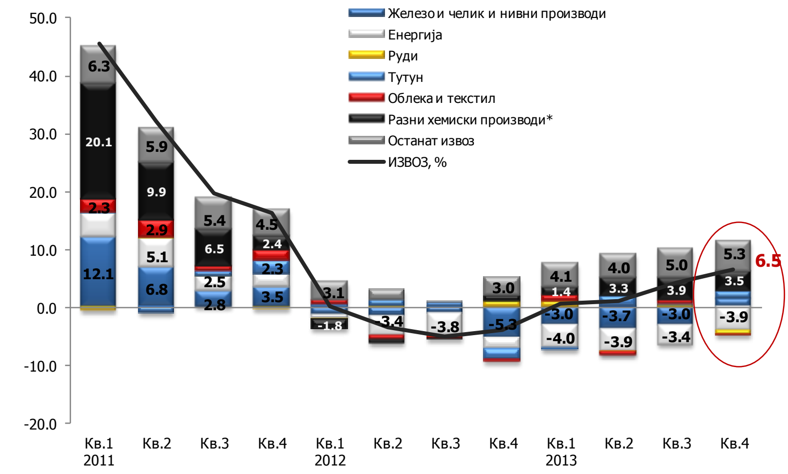

Извор: НБРМ.
** Податоците го опфаќаат вкупниот извоз на еден значаен извозен капацитет во индустриската зона.*

Во четвртото тримесечје, **извозот на стоки** забележа годишен раст од 6,5%, што во најголем дел произлегува од извозната активност на новите капацитети ориентирани кон извоз и повисокиот извоз на опрема и машини. Исто така, извозот на железо и челик и тутун имаше позитивен придонес во годишниот раст...

...додека извозот на енергија и руди делуваше во спротивна насока, со остварен позначителен годишен пад (од 68,2% и 17,6%, соодветно).

Во споредба со последната проекција, извозот во последните три месеци е повисок од очекувањата, со позитивни отстапувања кај сите извозни компоненти со исклучок на енергијата, каде што остварувањата се малку послаби од проектираното.

Увоз по компоненти
(придонеси во годишната промена, во п.п.)

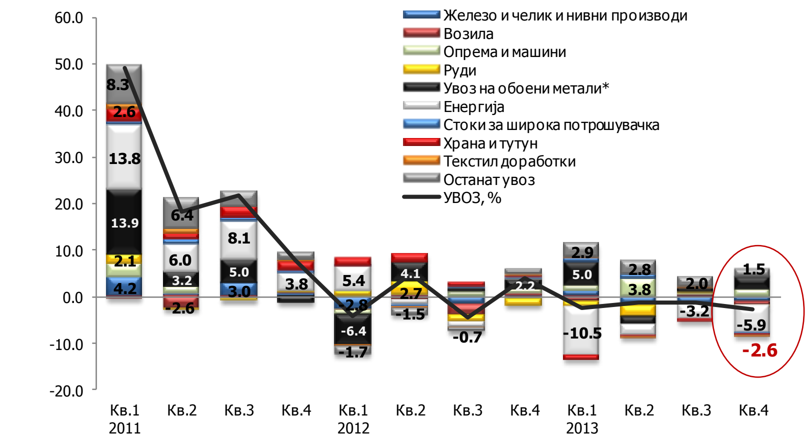

Извор: НБРМ.
** Податоците го опфаќаат вкупниот увоз на еден значаен извозен капацитет во индустриската зона.*

Увозот на стоки во четвртиот квартал бележи годишен пад од 2,6%, што во најголем дел се должи на високиот пад кај увозот на енергија (од 27,8%). Придонес за годишниот пад на увозот има и увозот на железо и челик, возила и храна.

Остварениот увоз во четвртото тримесечје е малку повисок од проектираниот за последниот квартал од годината. Најголемо нагорно отстапување има кај суровинскиот увоз за хемиската индустрија, додека остварувањата кај увозот на стоки за широка потрошувачка, железо и челик, останат увоз, руди и опрема и машини се пониски од проектираните.

Значително подобрите извозни остварувања во последниот квартал, при малку повисок увоз од проектираниот доведоа до понизок трговски дефицит во однос на проектираниот за четвртото тримесечје.

Последните оцени за движењето на светските берзански цени на металите, (цените на никелот и бакарот) за 2014 година и 2015 година, во просек, се понеповолни во однос на последната проекција. Во однос на движењето на цените на нафтата, и понатаму се очекува нивно намалување, но посилно во однос на очекувањата за 2014 година од октомври, а за 2015 година промените се во спротивна насока. Од друга страна, движењата на светските берзански цени на храната и понатаму укажуваат на поповолни ценовни движења, во споредба со претходната проекција.

РЕДК

годишна стапка на промена во %

Извор:НБРМ.

Во декември 2013 година е забележано влошување на ценовната конкурентност на домашната економија на годишна основа. Во споредба со истиот период од претходната година, индексот на РЕДК заснован врз трошоците на живот бележи апрецијација од 2,2%, со што продолжи трендот на умерена апрецијација што започна во втората половина од годината. РЕДК пресметан според цените на производителите на индустриски производи не забележа значителна промена, што е карактеристично и за изминатите шест месеци.

НЕДК и релативни цени,
годишни стапки на промена, во %

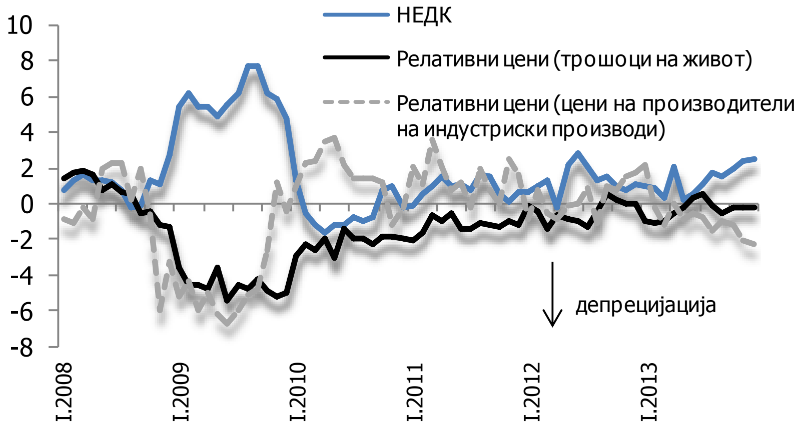

Извор: НБРМ.

Компоненти на тековната сметка
(во милиони евра)

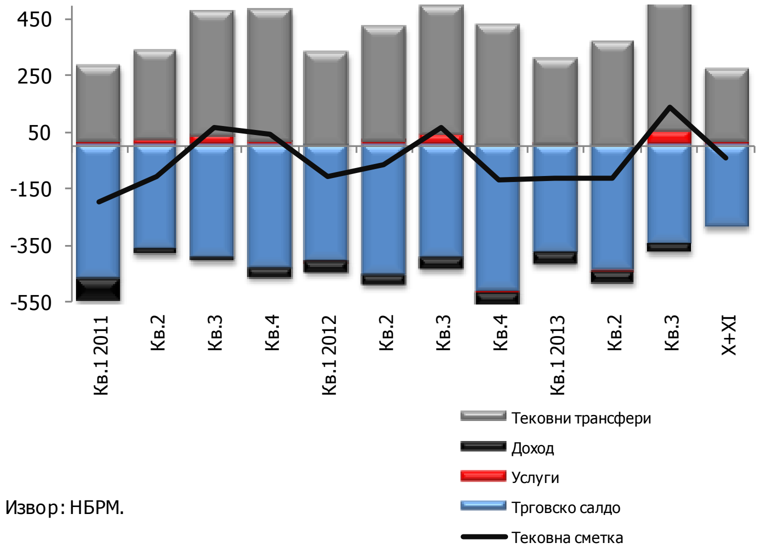

Извор: НБРМ.

Компоненти на финансиската сметка
(во милиони евра)

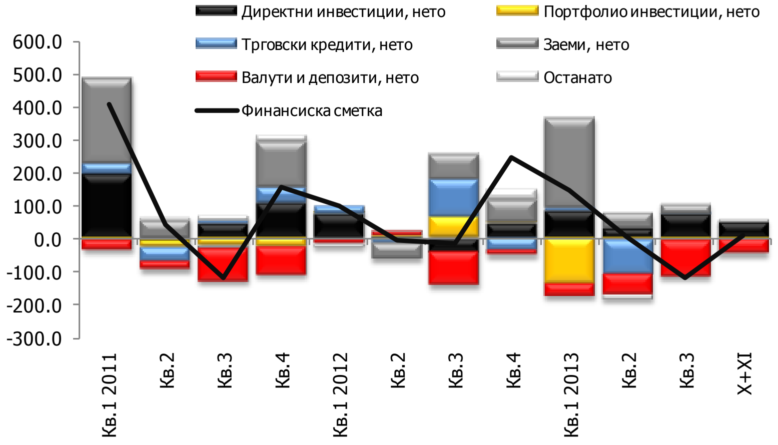

Извор: НБРМ.

Неповолните промени во целост се должат на годишната апрецијација на индексот на **НЕДК** (од 2,5%), предизвикана од промената на вредноста на денарот во однос на руската рубља и турската лира. Промените кај **релативните цени** делуваат во спротивна насока, односно промените според двата индекса (според трошоците на живот и цените на индустриските производители), покажуваат поволен сооднос помеѓу домашните и странските цени, на годишна основа.

Во периодот октомври-ноември 2013 година, тековната сметка на билансот на плаќања забележа дефицит од 42,1 милион евра (или 0,5% од БДП), што значително понизок во однос на октомвриската проекција...

...во најголем дел заради подобрите остварувања кај трговското салдо, но и поради остварениот суфицит кај услугите, наспроти одливите проектирани во октомвриската проекција....

...остварувањата кај тековните трансфери се на ниво на проектираните, додека дефицитот кај доходот е малку повисок во споредба со очекувањата во октомври.

Во капиталната и финансиска сметка на билансот на плаќања, во октомври и ноември се остварени нето-приливи од 15 милиони евра или 0,2% од БДП и се значително пониски од нето-приливите за последниот квартал од 2013 година проектирани во октомвриската проекција.

Отстапувањата во најголем дел се должат на пониското нето-задолжување во странство (истовремено пониски повлекувања и повисоки отплати кај долгорочните заеми во однос на проектираните), повисоките нето-

одливи кај валутите и депозитите на останатите сектори (население) и помалите нето-приливи од трговските кредити.

Од друга страна, остварените нето-приливи врз основа на директни инвестиции се повисоки од очекувањата во октомвриската проекција.

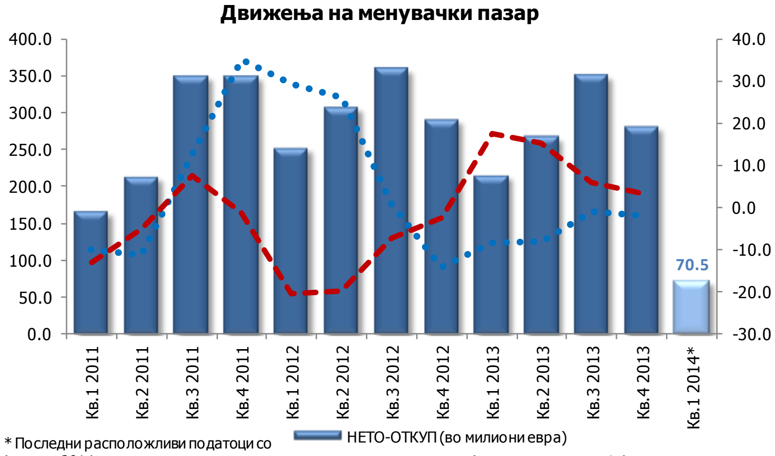

* Последни расположливи податоци со јануари 2014 година.
Извор: НБРМ.

Последните податоци за менувачкото работење, заклучно со јануари 2014 година, покажуваат посилен раст на побарувачката во однос на понудата на девизи на менувачкиот пазар...

... при што, остварениот нето-откуп на менувачкиот пазар во јануари 2014 година изнесува 70,5 милиони евра, што претставува годишен раст од 1,9%. Во однос на октомвриската проекција за првото тримесечје од оваа година, остварените нето-приливи засега се во рамки на проектираните.

* Последен расположлив податок заклучно јануари 2014 година.
Извор: НБРМ.

Последната состојба на бруто девизните резерви, на 31.1.2014 година, изнесува 1.979,2 милиона евра, што претставува пад од 13,9 милиони евра во однос на крајот од претходната година. Негативните промени на девизните резерви во најголем дел се должат на трансакциите за сметка на државата и нето-продажбата на девизи од страна на НБРМ на девизниот пазар.

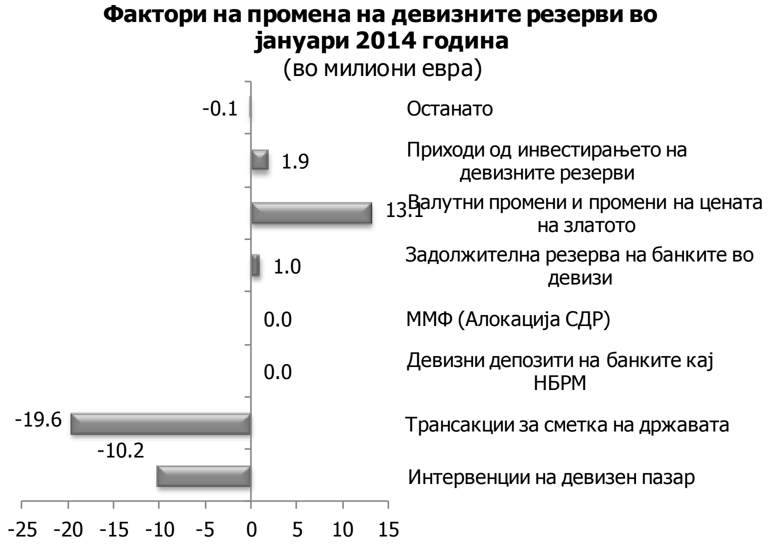

Извор:НБРМ

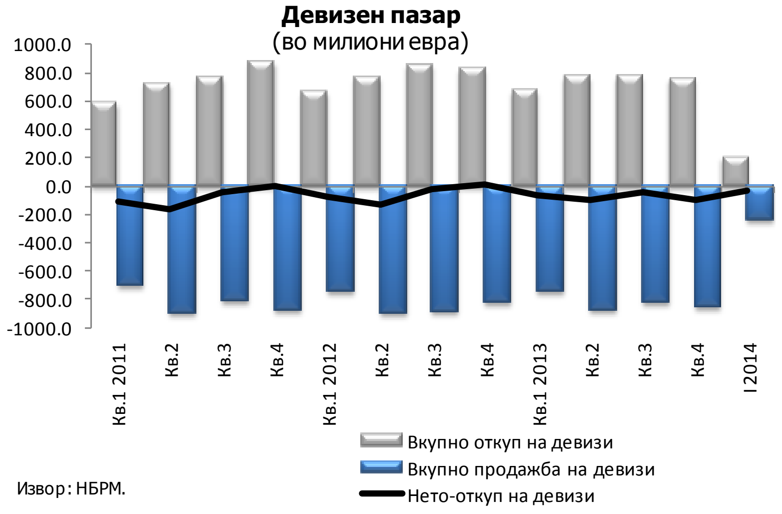

Извор: НБРМ.

Во јануари 2014 година, на **девизниот пазар** кај банките е остварена нето-продажба од 32 милиона евра, наспроти малата нето-продажба од 2 милиона евра, во првиот месец од 2013 година. Ваквата годишна промена произлегува од речиси двојно посилниот пад на понудата на девизи во однос на побарувачката на девизи (за 19,9% и 8,3%, соодветно).

Анализата по одделни компоненти покажува дека зголемената нето-продажба на девизи главно се должи на повисоката нето-продажба на фирмите, како и на намалениот нето-откуп на девизи од физички лица, но во значително помал дел.

Последните остварувања во надворешниот сектор упатуваат на понатамошно одржување на девизните резерви на адекватното ниво.

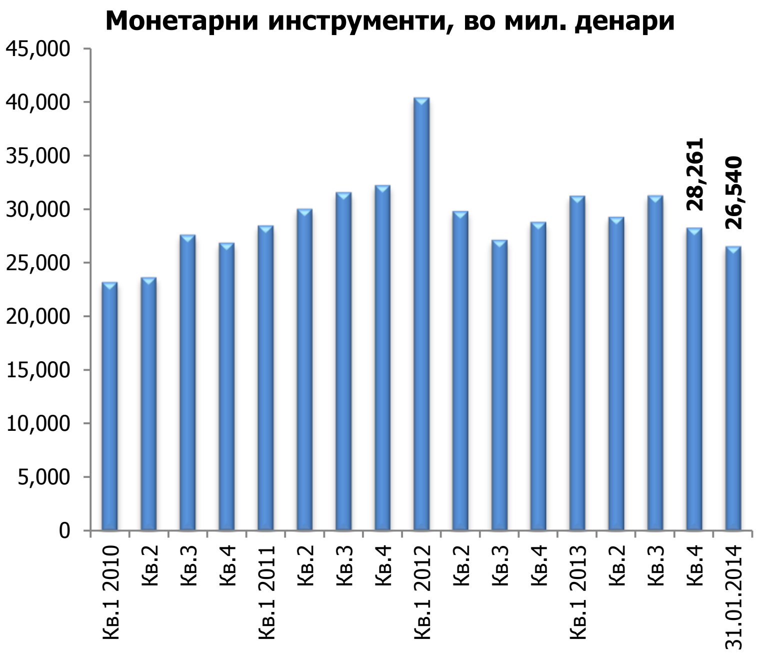

Извор: НБРМ.

Првичните податоци заклучно со 31.1.2014 година покажуваат креирање ликвидност преку монетарните инструменти во однос на крајот од четвртиот квартал...

...во услови на намалување на нето девизната актива на НБРМ и креирање ликвидност преку вкупните депозити на државата.

Извор: НБРМ.

На 31.1.2014 година, состојбата на државните хартии од вредност на домашниот пазар изнесува 66.755 милиони денари, што во однос на декември 2013 година претставува раст од 1.436 милиони денари.

На 31.1.2014 година, примарните пари забележаа раст во однос на декември...

...во услови на посилен раст на ликвидните средства на банките и забележан пад на готовите пари во оптек, наспроти очекувањата за раст на двете компоненти во првиот квартал согласно со октомвриската проекција.

Вкупни депозити

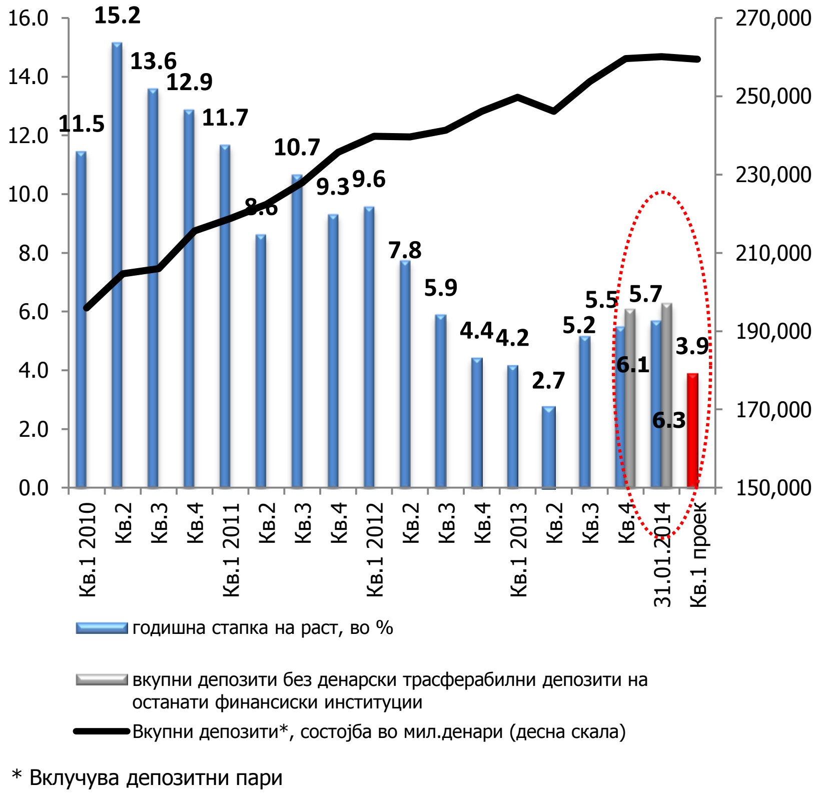

* Вклучува депозитни пари
Извор: НБРМ.

Вкупните депозити се зголемуваат и во текот на јануари, но послабо во однос на претходниот месец. Растот на депозитите во овој период целосно произлегува од зголемувањето на депозитите на населението, при забележано намалување на корпоративните депозити.

На 31.1.2014 година, годишната стапка на раст на вкупните депозити изнесува 5,7%[6] и е над растот од 3,9% проектиран за првиот квартал на 2014 година. Притоа, во текот на јануари, вкупните депозити бележат раст од 479 милиони денари во однос на крајот од годината. На крајот на јануари, нивото на депозитите е малку повисоко од нивото проектирано за крајот на март.

[6] Се однесува на вкупните депозити со вклучени преносливи денарски депозити на останати финансиски институции кај НБРМ. Притоа во април 2013 година дојде до поголемо намалување на овој тип преносливи депозити. Следствено на тоа, годишните стапки на вкупните депозити коишто не го вклучуваат овој тип депозити се повисоки и во декември изнесуваат 6,1%, односно 6,3% во јануари (првични податоци).

Придонес на денарските и девизните депозити во порастот на вкупните депозити (во %)

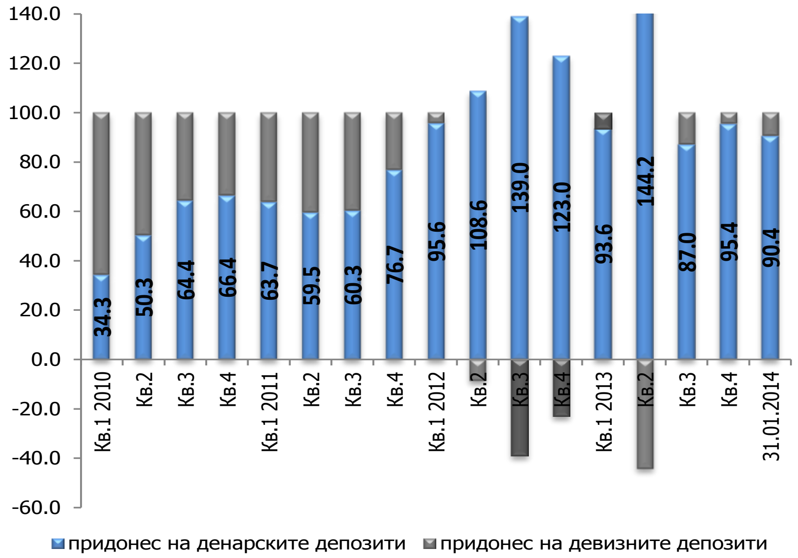

Извор: НБРМ.

*Вклучува депозитни пари.

Позитивниот годишен раст на вкупните депозити главно се должи на растот на денарските депозити, при умерен позитивен придонес на девизните депозити.

Учество на денарските и девизните депозити во вкупните депозити (во %)

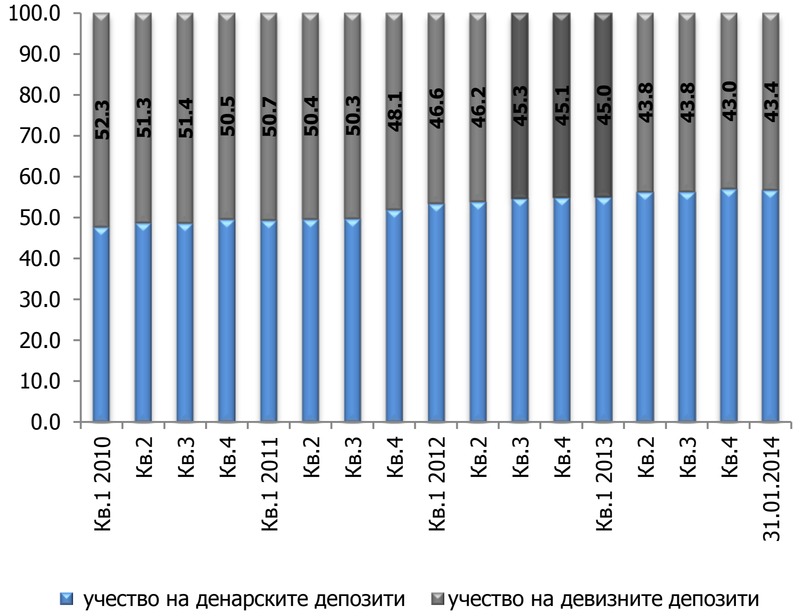

Извор: НБРМ.

*Вклучува депозитни пари.

Согласно со првичните податоци со состојба на крајот на јануари, валутната структура на депозитите е незначително променета во споредба со претходниот месец, при што се забележува мало намалување на учеството на денарските депозити во вкупните депозити, додека учеството на девизните депозити се зголеми.

Учество на денарскиот дел на М4 во вкупната парична маса М4
(во %)

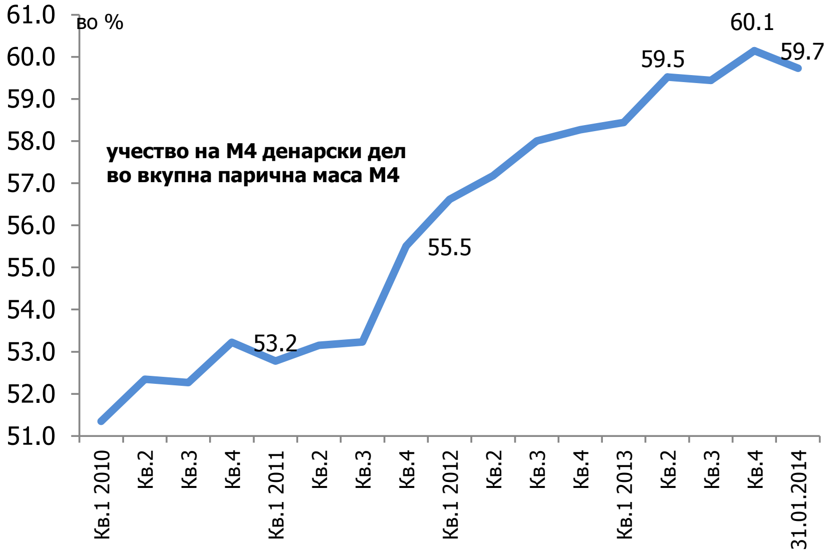

Извор:НБРМ.

Учество на денарските депозити во вкупните депозити на населението, во %

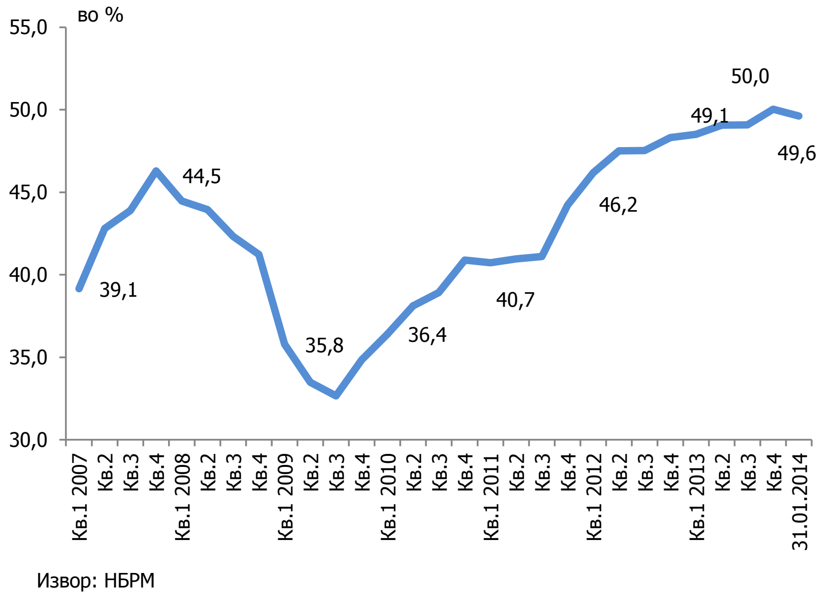

Извор: НБРМ

*Вклучува депозитни пари.

Согласно со првичните податоци за јануари, денарските депозити на населението и натаму растат, но побавно во споредба со претходниот месец. Ова не е невообичаено движење за јануари, кога денарските депозити може да бележат послаб раст заради намалувањето на депозитните пари. Сепак, во услови на посилен раст на девизните депозити на населението во овој период, учеството на денарските депозити на населението во вкупните депозити се намали на 49,6%, од 50% во декември.

Каматни стапки на денарските и девизните депозити, во %

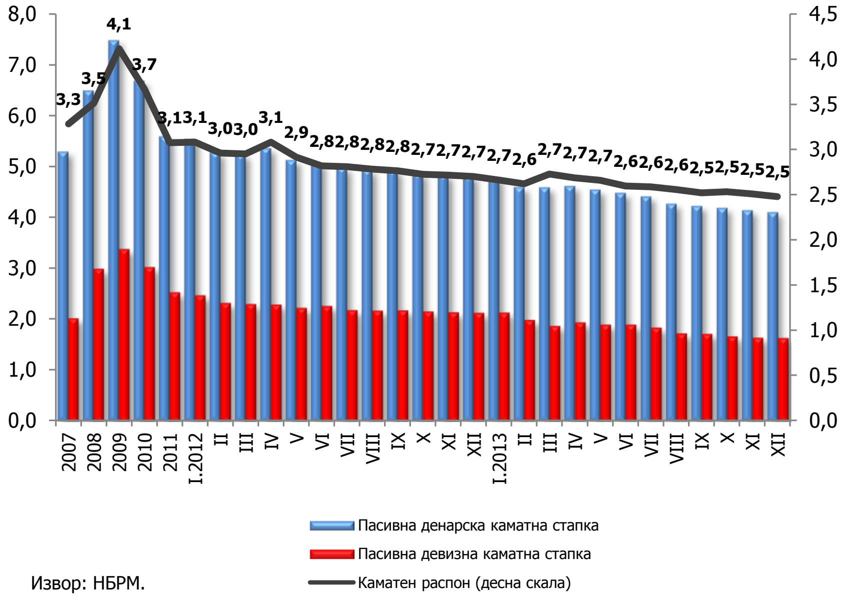

Извор: НБРМ.

Каматните стапки на денарските и девизните депозити во декември се непроменети во споредба со претходниот месец, при што каматниот распон и натаму е стабилен. Каматниот распон помеѓу каматите на новопримените денарски и девизни депозити забележа минимално проширување.

Каматни стапки на новопримените денарски и девизните депозити, во %

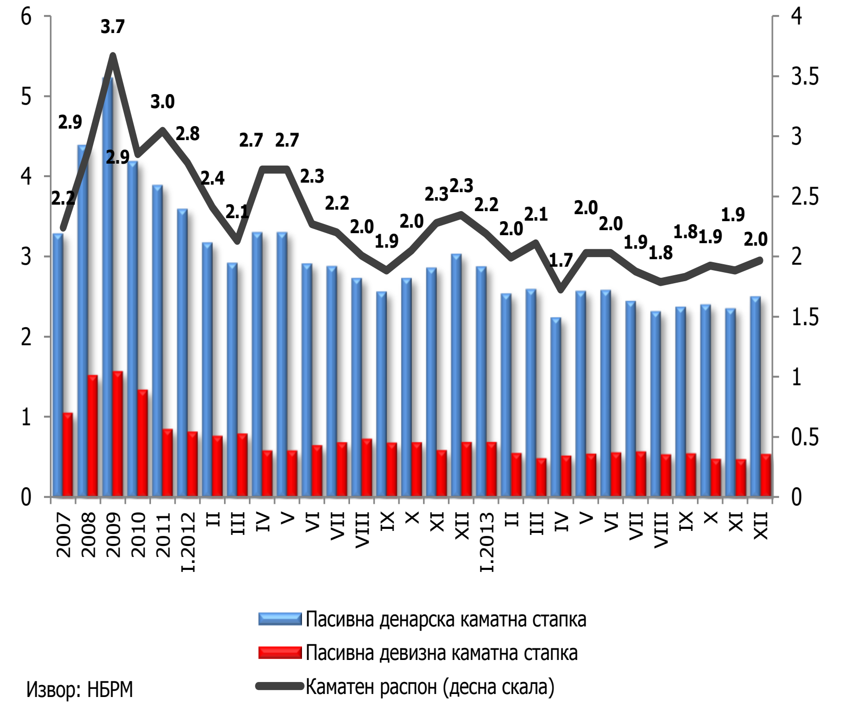

Извор: НБРМ

Најширока парична маса, М4

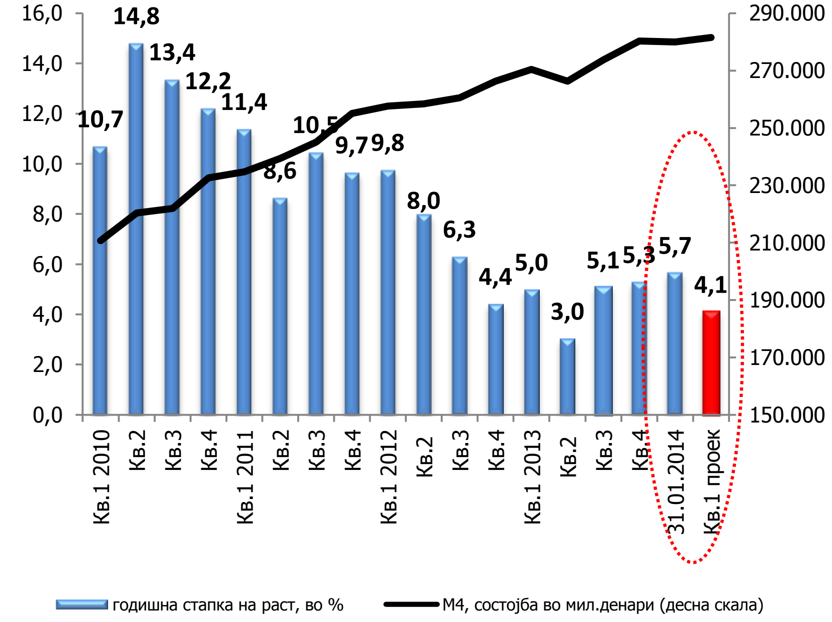

Извор: НБРМ.

Повисок монетарен раст во однос на проектираниот...

...во услови на посилен годишен раст на вкупните депозити и послаб раст на готовите пари во оптек, во однос на проекцијата.

Вкупни кредити

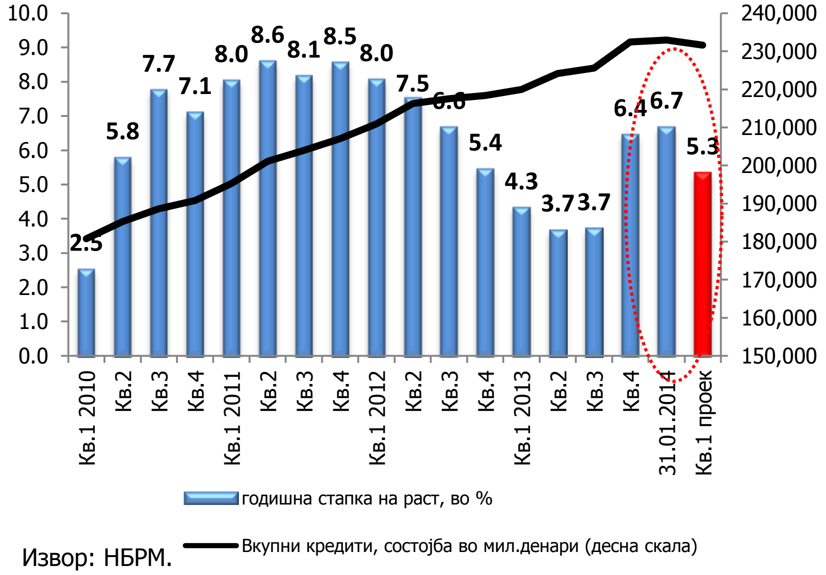

Извор: НБРМ.

Во текот на јануари, вкупните кредити забележаа умерено зголемување во однос на претходниот месец, што целосно произлезе од растот на кредитите на населението, при намалување на кредитите одобрени на претпријатијата.

На 31.1.2014 година, годишната стапка на раст на вкупните кредити изнесува 6,7%[7] **и е над нивото проектирано за првиот квартал на 2014 година**. Притоа, во текот на јануари, вкупните кредити бележат раст од 541 милион денари во однос на крајот од годината, а нивното ниво на крајот на јануари е повисоко во однос на проекцијата за првото тримесечје.

[7] Делумно и заради нагорното отстапување на кредитите на крајот на декември во однос на проекцијата.

Придонес на денарските и девизните кредити во вкупните кредити, во %

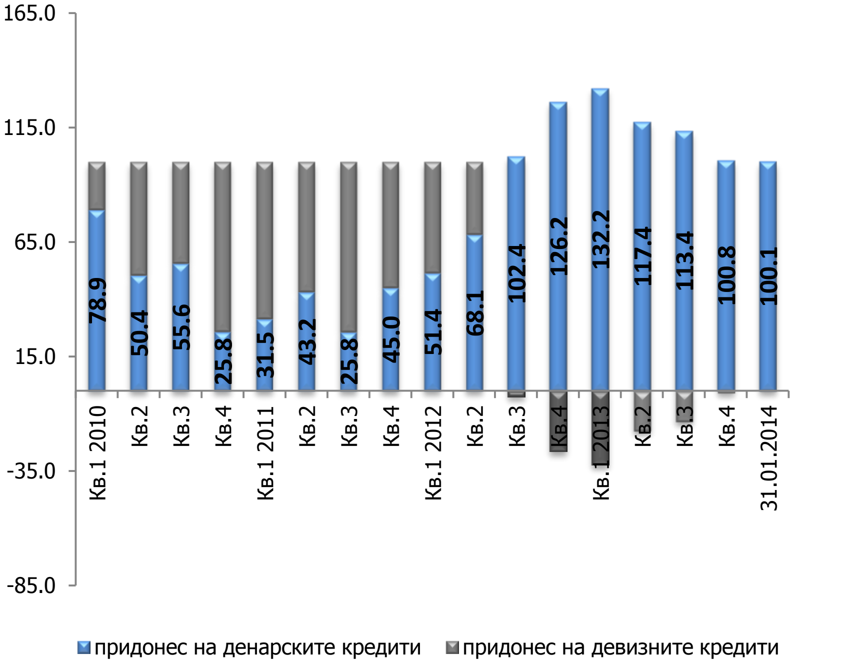

Извор: НБРМ.

Остварениот годишен раст на вкупните кредити во целост се должи на зголемувањето на денарските кредити, при минимален негативен придонес на девизните кредити.

Учество на сомнителните и спорни побарувања во вкупните кредити, во %

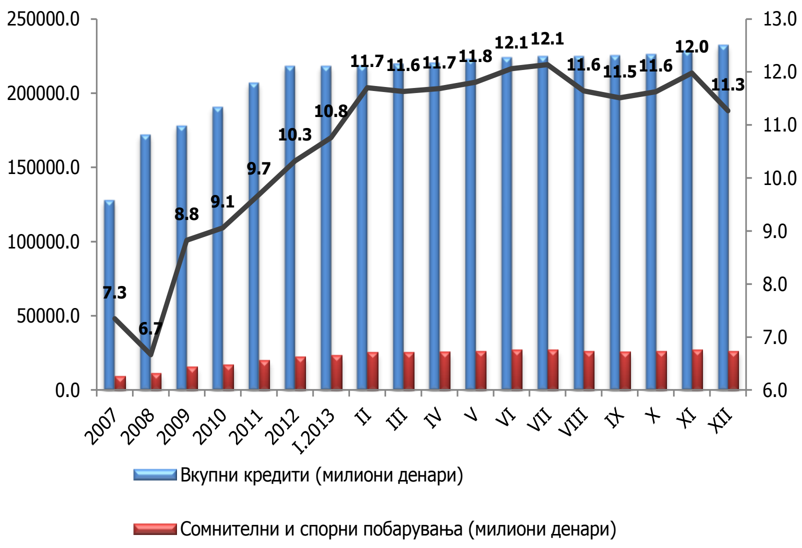

Во декември, дојде до месечно намалување на учеството на сомнителните и спорни побарувања во вкупните кредити.

Соодност помеѓу вкупните кредити и депозити, во %

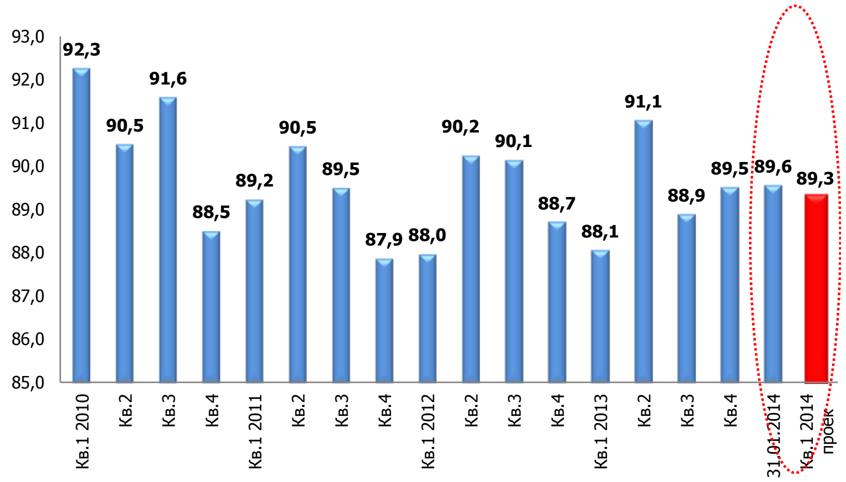

Извор: НБРМ.

На крајот на јануари, искористеноста на депозитниот потенцијал за кредитирање на приватниот сектор минимално се зголеми на месечна основа, со што е над очекуваното ниво согласно со октомвриската проекција за првиот квартал на 2014 година.

СТАТИСТИЧКИ ПРИЛОГ

Табела 1

ИНФЛАЦИЈА, ПРОДУКТИВНОСТ И ПЛАТИ

	2008	2009	2010	2011	2012	2013	2012				2013						
							Кв.1	Кв.2	Кв.3	Кв.4	Кв.1	Кв.2	Кв.3	Кв.4	окт 13	ное 13	дек 13
	годишни промени во %																
Инфлација (CPI)	8.3	-0.8	1.6	3.9	3.3	2.8	2.5	2.1	3.8	4.9	3.5	3.6	2.8	1.3	1.3	1.1	1.4
Инфлација (CPI) - просек на кумулативна основа	8.3	-0.8	1.6	3.9	3.3	2.8	2.5	2.3	2.8	3.3	3.5	3.6	3.3	2.8	3.1	2.9	2.8
Базична инфлација (без храна и енергија)	2.6	0.3	0.2	1.1	2.0	3.2	1.4	1.8	1.8	2.9	3.3	3.0	3.4	3.1	3.3	2.9	2.5
Регулирани цени	9.3	-1.8	11.3	6.9	10.1	3.5	9.4	8.7	11.2	11.1	4.2	1.2	-2.5	-3.6	-3.8	-3.7	-3.2
Цени на производители на индустриски п-ди	10.1	-7.2	8.7	12.4	4.6	0.4	5.1	3.1	4.4	5.7	2.9	0.9	0.0	-2.2	-2.0	-2.6	-2.1
Продуктивност	2.0	-4.2	1.4	1.8	-1.3	-	-0.1	-2.0	-0.1	-2.8	-1.5	-0.7	-1.1	-	-	-	-
Номинална нето-плата*	10.3	9.8	3.0	1.4	0.3	-	1.0	-0.5	0.2	0.3	1.1	1.8	1.0	-	1.0	0.9	-
Реална нето-плата*	1.9	10.8	1.4	-2.4	-2.9	-	-1.5	-2.6	-3.4	-4.3	-2.3	-1.8	-1.7	-	-0.3	-0.2	-

*За 2009 година податокот е корегиран од структурната промена поради примената на концептот за бруто-плати, кој ги вклучува надоместоците за храна и превоз во платите.

Извор: Државен завод за статистика на Република Македонија и НБРМ.

Табела 2

НОМИНАЛНА И РЕАЛНА НЕТО-ПЛАТА ПО ЕКОНОМСКИ ДЕЈНОСТИ*

	2011				2012				2013						2011				2012				2013					
	Кв.1	Кв.2	Кв.3	Кв.4	Кв.1	Кв.2	Кв.3	Кв.4	Кв.1	Кв.2	Кв.3	септ	окт	ное	Кв.1	Кв.2	Кв.3	Кв.4	Кв.1	Кв.2	Кв.3	Кв.4	Кв.1	Кв.2	Кв.3	септ	окт	ное
	номинални годишни промени во %														*реални годишни промени во %*													
Вкупно	1.9	1.5	1.6	0.8	1.0	-0.5	0.2	0.3	1.1	1.8	1.0	1.3	1.0	0.9	-2.1	-3.1	-1.9	-2.4	-1.5	-2.6	-3.4	-4.3	-2.3	-1.8	-1.7	-0.3	-0.3	-0.2
Земјоделство	-1.2	3.8	4.6	6.8	7.2	5.6	6.4	3.8	1.8	-2.0	0.5	4.0	0.1	2.4	-5.1	-0.9	1.0	3.5	4.5	3.4	2.5	-1.0	-1.6	-5.4	-2.2	2.4	-1.2	1.3
Земјоделство, шумарство и рибарство	-1.2	3.8	4.6	6.8	7.2	5.6	6.4	3.8	1.8	-2.0	0.5	4.0	0.1	2.4	-5.1	-0.9	1.0	3.5	4.5	3.4	2.5	-1.0	-1.6	-5.4	-2.2	2.4	-1.2	1.3
Индустрија	2.2	2.9	2.5	0.8	0.7	0.1	0.8	0.7	2.1	3.2	3.1	3.0	2.6	2.5	-1.8	-1.8	-1.1	-2.3	-1.8	-1.9	-2.9	-4.0	-1.3	-0.4	0.3	1.4	1.3	1.3
Рударство и вадење на камен	7.8	3.6	5.1	-1.2	-6.5	-2.3	-0.7	0.6	2.4	5.8	6.2	4.4	4.9	1.7	3.5	-1.1	1.5	-4.3	-8.8	-4.3	-4.3	-4.0	-1.0	2.1	3.3	2.8	3.6	0.6
Преработувачка индустрија	4.4	3.9	3.7	1.9	0.6	0.6	0.8	1.2	2.9	4.5	2.2	3.2	1.6	2.1	0.3	-0.8	0.1	-1.3	-1.9	-1.5	-2.8	-3.5	-0.5	0.8	-0.6	1.5	0.3	1.0
Снабдување со електрична енергија, гас, пареа и климатизација	-2.7	1.0	-0.3	0.7	4.4	1.5	1.8	0.2	0.1	2.0	1.3	1.9	0.7	6.2	-6.6	-3.6	-3.8	-2.4	1.8	-0.6	-1.9	-4.4	-3.3	-1.6	-1.4	0.3	-0.6	5.0
Снабдување со вода; отстранување на отпадни води, управување со отпад и дејности за санација на околината	2.3	4.7	4.0	2.4	1.0	-1.0	-0.3	-0.3	1.5	-0.3	1.0	1.0	0.6	-3.8	-1.7	0.0	0.4	-0.8	-1.5	-3.1	-4.0	-5.0	-1.9	-3.8	-1.7	-0.6	-0.7	-4.9
Градежништво	3.5	3.0	2.3	1.2	3.0	1.7	2.0	2.3	6.4	5.3	6.1	5.8	7.1	3.2	-0.6	-1.7	-1.2	-2.0	0.4	-0.4	-1.7	-2.4	2.8	1.6	3.3	4.1	5.7	2.0
Услуги	3.0	5.1	4.2	2.6	3.3	-1.6	0.2	-0.2	0.9	1.3	0.9	0.3	1.3	0.7	-1.0	0.4	0.5	-0.6	0.7	-3.6	-3.4	-4.8	-2.5	-2.3	-1.8	-1.3	0.0	-0.4
Трговија на големо и трговија на мало; поправка на моторни возила и мотоцикли	-0.6	-1.8	-0.1	-1.0	2.4	1.3	1.8	2.1	1.6	1.8	0.4	1.9	1.0	2.1	-4.5	-6.2	-3.6	-4.1	-0.1	-0.8	-1.9	-2.6	-1.8	-1.8	-2.3	0.3	-0.3	0.9
Транспорт и складирање	2.4	2.5	6.9	1.7	0.3	-0.4	-1.7	-1.2	4.1	6.0	6.4	6.0	5.8	5.3	-1.6	-2.1	3.2	-1.5	-2.1	-2.5	-5.3	-5.8	0.6	2.3	3.5	4.3	4.4	4.2
Објекти за сместување и сервисни дејности со храна	0.0	-0.9	1.4	0.4	0.9	1.4	-0.4	-0.6	2.5	0.8	1.7	0.2	1.9	-0.1	-3.9	-5.4	-2.2	-2.7	-1.6	-0.7	-4.0	-5.2	-1.0	-2.8	-1.0	-1.4	0.6	-1.2
Информации и комуникации	1.2	23.8	2.2	-3.3	18.9	-18.8	1.9	3.7	0.8	4.3	2.8	1.4	0.1	2.6	-2.8	18.3	-1.4	-6.2	16.0	-20.5	-1.8	-1.1	-2.6	0.7	0.0	-0.2	-1.2	1.5
Финансиски дејности и дејности на осигурување	11.0	2.4	4.2	4.8	-7.3	-0.6	-0.4	-2.8	0.0	0.6	0.3	0.4	0.2	0.8	6.6	-2.2	0.5	1.5	-9.6	-2.7	-4.0	-7.3	-3.4	-3.0	-2.4	-1.2	-1.1	-0.3
Дејности во врска со недвижен имот	-4.2	-1.4	5.3	3.9	10.3	4.8	-1.3	-1.5	1.4	0.4	0.6	-0.7	2.2	3.0	-8.0	-5.8	1.7	0.7	7.6	2.6	-4.9	-6.1	-2.0	-3.1	-2.1	-2.3	0.9	1.9
Стручни, научни и технички дејности	2.8	6.0	8.7	15.3	18.2	10.4	10.0	5.1	-2.3	-0.5	-4.9	-3.8	-1.8	-5.7	-1.2	1.2	4.9	11.7	15.2	8.1	6.0	0.2	-5.6	-4.0	-7.5	-5.4	-3.1	-6.7
Административни и помошни услужни дејности	-6.6	-5.1	-8.2	-3.7	-4.0	-7.7	-7.8	-6.1	-2.1	0.1	2.3	4.2	-2.4	-2.6	-10.3	-9.4	-11.4	-6.6	-6.4	-9.6	-11.2	-10.5	-5.4	-3.4	-0.5	2.5	-3.6	-3.6
Јавна управа и одбрана;задолжително социјано осигурување	-0.2	-0.8	0.3	0.2	1.2	1.5	-0.3	-0.1	-0.7	0.4	0.7	0.9	1.4	1.0	-4.1	-5.2	-3.2	-2.9	-1.3	-0.6	-4.0	-4.7	-4.0	-3.2	-2.0	-0.7	0.0	-0.1
Образование	4.2	-0.5	-0.6	-0.8	-0.8	-0.1	-0.1	-0.1	-0.2	-0.1	0.1	0.1	0.0	0.3	0.1	-5.0	-4.1	-3.9	-3.3	-2.1	-3.7	-4.7	-3.6	-3.6	-2.6	-1.5	-1.3	-0.8
Дејности на здравствена и социјална заштита	-1.2	0.6	0.7	1.7	1.9	3.0	3.1	2.3	3.7	2.6	3.1	2.9	2.7	3.6	-5.1	-3.9	-2.8	-1.5	-0.6	0.8	-0.6	-2.4	0.2	-1.1	0.3	1.2	1.3	2.5
Уметност, забава и рекреација	6.8	7.2	8.4	9.8	-5.2	-9.4	-8.5	-8.7	-0.6	1.3	-1.9	-4.1	3.2	-0.4	2.6	2.4	4.6	6.4	-7.5	-11.3	-11.8	-12.9	-3.9	-2.3	-4.5	-5.6	1.8	-1.5
Други услужни дејности	19.0	26.5	25.8	5.5	0.2	3.4	1.1	1.2	4.0	-1.4	2.0	-3.0	3.7	-0.8	14.3	20.8	21.5	2.2	-2.3	1.3	-2.6	-3.5	0.5	-4.9	-0.8	-4.6	2.3	-1.9

Извор: Државен завод за статистика на Република Македонија.

*ДЗС почнувајќи од јануари 2011 година податоците за платите ги објавува според НКД Рев.2. Податоците од новата класификација не се споредливи со расположливите податоци од старата класификација.

Табела 3

ИНДУСТРИСКО ПРОИЗВОДСТВО И ОСТАНАТИ ЕКОНОМСКИ ДЕЈНОСТИ

	2008	2009	2010	2011	2012	2013	2012				2013				Најнови податоци		
							Кв.1	Кв.2	Кв.3	Кв.4	Кв.1	Кв.2	Кв.3	Кв.4	окт. 13	ное.13	дек.13
	годишни промени во %																
Бруто домашен производ	5.0	-0.9	2.9	2.8	-0.4	-	-1.1	-1.5	0.8	0.0	2.6	3.5	3.3	-	-	-	-
Индустриско производство	5.1	-8.7	-4.8	3.3	-6.6	3.2	-8.4	-5.6	-6.8	-5.7	2.7	1.1	2.6	6.4	6.9	3.1	9.5
Градежништво	25.6	13.7	14.9	34.3	9.8	-	-19.1	-10.5	45.1	12.0	87.9	44.5	22.1	-	98.9	52.4	-
Трговија	11.8	-7.4	7.3	11.4	4.4	-	4.3	5.4	5.1	2.9	5.5	-1.6	-3.6	-	-2.6	-4.5	-

Извор: Државен завод за статистика на Република Македонија.

Табела 4

СЕЛЕКТИРАНИ ИНДУСТРИСКИ ДЕЈНОСТИ

	2010	2011	2012	2013	2012				2013													
					Кв.1	Кв.2	Кв.3	Кв.4	Кв.1	Кв.2	Кв.3	Кв.4	окт	ное	дек	Кв.1	Кв.2	Кв.3	Кв.4	окт	ное	дек
	годишни промени во %															*придонеси, п.п.*						
Рударство и вадење на камен	-3.8	2.6	1.8	3.4	-7.6	-1.6	12.2	4.6	14.4	6.4	-0.8	-4.5	8.4	-16.9	-2.7	1.7	0.7	-0.1	-0.5	1.0	-2.2	-0.3
Производство на прехранбени производи	2.8	5.3	15.6	-1.4	5.8	9.1	20.5	23.1	9.8	2.8	-0.4	-11.7	-25.8	18.6	-18.0	1.1	0.3	-0.1	-1.9	-5.0	2.3	-3.2
Производство на пијалаци	-9.2	-13.9	9.0	7.4	-0.7	0.7	-8.5	29.5	1.6	14.2	4.5	7.7	42.6	-25.6	50.7	0.1	0.6	0.2	0.7	2.3	-3.8	3.9
Производство на тутунски производи	19.6	21.0	-14.9	9.0	74.7	17.8	-40.2	-56.1	68.7	-0.2	-4.2	9.9	26.0	14.2	-10.8	1.9	0.0	-0.2	0.1	0.3	0.3	-0.1
Производство на облека	-4.7	11.6	-7.2	13.7	-12.9	-15.0	-7.6	6.9	17.1	20.3	21.1	-0.6	-19.5	17.4	4.9	1.9	1.9	2.0	-0.1	-2.5	1.7	0.5
Печатење и продукција на снимени медиуми (записи)	-34.2	-12.8	31.2	-9.3	22.5	53.3	40.0	10.2	-13.2	-29.7	1.5	9.4	21.9	20.0	-11.3	-0.3	-0.7	0.0	0.2	0.4	0.3	-0.2
Производство на кокс и рафинирани нафтени производи	-6.2	-19.7	-64.8	-69.4	-49.4	-83.1	-97.2	-45.6	-42.9	-94.1	-68.9	-99.8	-94.8	-99.9	-99.7	-0.3	-0.1	0.0	-0.5	0.0	-0.6	-0.8
Производство на основни фармацевтски производи и фармацевтски препарати	-2.8	4.4	6.2	-2.6	-7.8	10.0	18.1	6.8	8.9	-4.3	-1.6	-10.4	-0.9	-27.0	0.0	0.3	-0.1	0.0	-0.4	0.0	-1.1	0.0
Производство на други неметални минерални производи	-14.2	9.7	-19.4	5.8	-21.5	-14.1	-24.7	-17.5	2.7	0.5	4.9	15.8	8.8	23.4	16.6	0.1	0.0	0.3	0.7	0.5	1.1	0.6
Производство на метали	31.8	15.3	-11.1	-10.5	-10.7	-7.2	-14.0	-12.6	-16.1	-6.8	-14.8	-3.7	-12.5	17.1	-13.0	-1.7	-0.6	-1.4	-0.3	-1.1	1.2	-1.0
Производство на фабрикувани метални производи, освен машини и опрема	-53.5	7.3	-13.6	-41.6	-23.2	-20.7	16.9	-25.0	-20.0	-48.2	-57.1	-32.5	-56.9	6.3	-32.1	-0.5	-1.3	-1.9	-0.7	-1.5	0.1	-0.6
Производство на електрична опрема	-43.2	33.0	-24.2	10.1	-11.9	-12.7	-42.2	-21.1	-2.0	-2.2	11.5	30.8	64.4	8.5	29.5	0.0	-0.1	0.3	0.7	1.3	0.2	0.6
Производство на останата опрема за транспорт	44.5	79.6	19.0	3.2	-2.0	40.6	11.1	34.6	2.4	35.9	-23.4	3.3	-6.3	6.4	11.7	0.0	0.2	-0.2	0.0	-0.1	0.0	0.1
Снабдување со електрична енергија, гас, пареа и климатизација	14.4	-3.0	-9.5	5.3	-16.1	-5.4	11.1	-20.0	1.7	16.0	4.0	-0.2	-2.1	-0.2	1.1	0.3	1.9	0.4	0.0	-0.2	0.0	0.1

Извор: Индекси на индустриското производство (2010=100), Државен завод за статистика на Република Македонија.

Табела 5

ИНДИКАТИВНИ КАТЕГОРИИ ЗА ЛИЧНАТА ПОТРОШУВАЧКА

	2008	2009	2010	2011	2012	2013	2011				2012				2013				Најнови податоци		
							Кв.1	Кв.2	Кв.3	Кв.4	Кв.1	Кв.2	Кв.3	Кв.4	Кв.1	Кв.2	Кв.3	Кв.4	Окт-13	Ное-13	Дек-13
	реални годишни промени во %																				
Промет во трговија на мало*	3.1	-2.9	2.2	8.2	-5.8	-	7.4	6.7	9.9	8.4	-5.7	-3.4	-4.7	-9.4	0.9	-8.2	-8.2	-	-5.8	-9.0	-
Приходи од ДДВ*	1.4	-1.9	5.4	7.9	-11.8	0.6	15.1	-0.5	7.3	10.6	-2.8	-12.1	-8.7	-22.5	-26.6	11.5	-0.8	21.4	18.4	15.8	29.1
Увоз на стоки за широка потрошувачка*	9.8	-8.7	7.8	1.4	-2.0	-	4.5	-7.7	4.6	4.8	0.4	0.2	-8.2	0.7	-5.5	1.0	-3.2	-8.5	-9.6	-7.3	-
Домашно производство на потрошни добра	5.4	-4.5	-1.8	4.7	2.6	6.3	2.1	11.3	4.9	0.6	-0.3	3.8	-3.3	9.1	15.7	5.9	6.9	0.0	-6.4	2.5	3.8
Кредити на население*	31.8	4.0	2.2	5.1	1.6	8.7	1.4	2.8	4.0	5.1	5.7	4.5	1.1	1.6	3.5	3.1	6.4	8.7	7.2	8.2	8.7
Просечна нето-плата*	1.9	10.7	1.4	-2.4	-3.0	-	-2.1	-3.1	-1.9	-2.4	-1.5	-2.6	-3.4	-4.3	-2.3	-1.8	-1.7	-	-0.3	-0.2	-
Приватни нето-трансфери*	-12.5	18.6	20.2	1.2	8.3	-	-9.0	-13.9	0.7	24.7	30.4	28.4	0.2	-13.4	-12.2	-13.1	-1.8	-	-6.1	-10.9	-
Пензии*	8.4	9.5	1.1	0.4	0.9	6.9	-0.9	-0.2	0.2	2.5	3.4	2.2	1.5	-3.4	4.9	6.5	7.2	9.2	5.6	6.9	15.6

*реалните стапки на раст се пресметени од НБРМ, со делење на номиналните стапки на раст со годишната инфлација, мерена според трошоците на живот.

Извор: Државен завод за статистика, Министерство за финансии и пресметки на НБРМ.

Табела 6

ИНДИКАТИВНИ КАТЕГОРИИ ЗА ИНВЕСТИЦИИТЕ

	2008	2009	2010	2011	2012	2013	2011				2012				2013				Најнови податоци		
							Кв.1	Кв.2	Кв.3	Кв.4	Кв.1	Кв.2	Кв.3	Кв.4	Кв.1	Кв.2	Кв.3	Кв.4	Окт-13	Ное-13	Дек-13
	реални годишни промени во %, освен за СДИ промените на реалните износи се во милиони денари																				
Увоз на средства за работа*	19.4	-3.3	-12.7	2.2	-5.1	-	8.3	16.9	-6.6	-6.0	-9.3	-11.2	-0.1	0.1	10.1	22.9	-1.0	-	-2.6	14.3	-
Извршени градежни работи*	16.3	14.9	12.9	29.4	6.1	-	55.4	52.8	13.4	18.8	-21.1	-12.3	39.9	6.8	81.6	39.4	18.8	-	96.4	50.7	-
Домашно производство на капитални производи	-1.0	-23.1	-10.8	56.1	2.3	9.0	49.9	59.9	64.3	50.4	11.9	-5.8	3.6	1.4	14.9	2.6	1.2	17.2	12.1	-1.6	42.4
Државни капитални инвестиции*	36.7	-32.3	12.4	11.1	2.4	-13.6	19.5	70.8	-16.5	-0.8	2.4	-25.5	-0.3	34.7	-7.3	3.4	-12.9	-28.6	16.8	-35.2	-38.2
Странски директни инвестиции**	-8,211.9	#####	766.5	9,310.5	#####	-	9,856.9	-3,259.1	67.8	2,645.0	-6,545.7	158.5	-4768.4	-3392.7	173.5	1,843.8	5,922.8	-	685.1	1,487.5	-
Долгорочни кредити на претпријатија*	25.9	8.6	9.1	6.6	-2.4	-1.4	10.3	12.9	11.5	6.6	7.7	5.5	-3.0	-2.4	-6.7	-10.9	-2.1	-1.4	-1.5	-2.7	-1.4
Залихи на готови производи***	-5.5	-2.2	-3.2	7.3	-6.0	-4.3	5.9	19.5	18.2	6.0	-3.9	-1.8	-8.8	0.2	-5.1	-4.1	-3.1	-2.1	1.7	-7.4	-3.8

*реалните стапки на раст се пресметени од НБРМ, со делење на номиналните стапки на раст со годишната инфлација, мерена според трошоците на живот.

**реалните износи се пресметани од НБРМ, со делење на номиналните износи со нивото на индексот на потрошувачките цени.

*** податоците од јануари 2013 година се со нова базна година и нова пондерациска структура.

Извор: Државен завод за статистика, Министерство за финансии и пресметки на НБРМ.

Табела 7

БУЏЕТ НА РЕПУБЛИКА МАКЕДОНИЈА (Централен буџет и буџети на фондови)

во милиони денари	2012				Вкупно 2012	2013				Вкупно 2013	годишни стапки на промени во 2013 година (во %)					придонеси кон год.раст на приходи и расходи, во п.п.		процент на реализација	Ребаланс на Буџет за 2013
	Кв.1	Кв.2	Кв.3	Кв.4		Кв.1	Кв.2	Кв.3	Кв.4		Кв.1	Кв.2	Кв.3	Кв.4	2013	Дек.	Јан.-Дек.	Јан.-Дек.	
ВКУПНИ ПРИХОДИ	***31,798***	***35,133***	***35,446***	***35,696***	***138,073***	***29,931***	***36,121***	***36,983***	***37,232***	***140,267***	***-5.9***	***2.8***	***4.3***	***4.3***	***1.6***	***1.9***	***1.6***	***94.0***	***149,291***
Даночни приходи и придонеси	**27,872**	**28,962**	**30,368**	**30,180**	**117,382**	**26,476**	**30,665**	**31,075**	**32,795**	**121,011**	**-5.0**	**5.9**	**2.3**	**8.7**	**3.1**	**10.1**	**2.6**	**96.2**	**125,752**
Даночни приходи (ССП)	210	192	224	372	998	249	214	210	402	1,075	18.6	11.5	-6.3	8.1	7.7	1.1	0.1	75.3	1,428
Даноци	18,217	18,592	20,013	18,797	75,619	16,507	20,015	20,194	20,762	77,478	-9.4	7.7	0.9	10.5	2.5	7.3	1.3	94.8	81,700
Персонален данок на доход	2,298	2,363	2,276	2,616	9,553	2,436	2,475	2,425	2,918	10,254	6.0	4.7	6.5	11.5	7.3	0.9	0.5	99.1	10,350
Данок на добивка	964	1,312	661	715	3,652	1,617	1,247	708	849	4,421	67.7	-5.0	7.1	18.7	21.1	1.9	0.6	110.4	4,003
ДДВ	9,798	9,100	10,460	9,111	38,469	7,441	10,520	10,669	11,205	39,835	-24.1	15.6	2.0	23.0	3.6	7.4	1.0	88.2	45,184
Акцизи	3,399	4,034	4,733	4,430	16,596	3,168	3,807	4,669	4,346	15,990	-6.8	-5.6	-1.4	-1.9	-3.7	-2.3	-0.4	108.8	14,693
Увозни давачки	932	994	1,046	1,095	4,067	1,015	1,085	1,041	1,114	4,255	8.9	9.2	-0.5	1.7	4.6	0.4	0.1	107.9	3,942
Други даноци	826	789	837	830	3,282	830	881	682	330	2,723	0.5	11.7	-18.5	-60.2	-17.0	-1.0	-0.4	77.2	3,528
Придонеси	9,445	10,178	10,131	11,011	40,765	9,720	10,436	10,671	11,631	42,458	2.9	2.5	5.3	5.6	4.2	1.7	1.2	99.6	42,624
Фонд за ПИОМ	6,375	6,876	6,836	7,437	27,524	6,537	7,017	7,194	7,902	28,650	2.5	2.1	5.2	6.3	4.1	1.1	0.8	100.5	28,505
Агенција за вработување	402	437	435	472	1,746	413	446	455	488	1,802	2.7	2.1	4.6	3.4	3.2	0.1	0.0	100.1	1,800
Фонд за здравствено осигурување	2,668	2,865	2,860	3,102	11,495	2,770	2,973	3,022	3,241	12,006	3.8	3.8	5.7	4.5	4.4	0.6	0.4	97.5	12,319
Неданочни приходи	**2,782**	**3,081**	**3,683**	**3,038**	**12,584**	**2,600**	**2,135**	**4,479**	**2,653**	**11,867**	**-6.5**	**-30.7**	**21.6**	**-12.7**	**-5.7**	**-0.3**	**-0.5**	**84.2**	**14,094**
Капитални приходи	**746**	**2,697**	**623**	**367**	**4,433**	**299**	**2,461**	**293**	**329**	**3,382**	**-59.9**	**-8.8**	**-53.0**	**-10.4**	**-23.7**	**-0.2**	**-0.8**	**76.1**	**4,444**
Странски донации	**280**	**296**	**595**	**1,874**	**3,045**	**456**	**752**	**1,008**	**1,235**	**3,451**	**62.9**	**154.1**	**69.4**	**-34.1**	**13.3**	**-8.1**	**0.3**	**78.4**	**4,401**
Приходи од наплатени заеми	**118**	**97**	**177**	**237**	**629**	**100**	**108**	**128**	**220**	**556**	**-15.3**	**11.3**	**-27.7**	**-7.2**	**-11.6**	**0.3**	**-0.1**	**92.7**	**600**
ВКУПНИ РАСХОДИ	***36,328***	***38,650***	***39,424***	***41,438***	***155,840***	***41,348***	***38,513***	***38,944***	***40,715***	***159,520***	***13.8***	***-0.4***	***-1.2***	***-1.7***	***2.4***	***-9.2***	***2.4***	***94.6***	***168,541***
Тековни трошоци	**32,113**	**34,935**	**35,005**	**35,030**	**137,083**	**37,303**	**34,533**	**34,990**	**36,083**	**142,909**	**16.2**	**-1.2**	**0.0**	**3.0**	**4.2**	**-0.6**	**3.7**	**96.3**	**148,387**
Плати и надоместоци	5,680	5,702	5,650	5,682	22,714	5,618	5,646	5,637	5,687	22,588	-1.1	-1.0	-0.2	0.1	-0.6	0.1	-0.1	98.2	22,999
Стоки и услуги	3,739	3,322	3,346	4,245	14,652	4,109	3,685	3,014	4,071	14,879	9.9	10.9	-9.9	-4.1	1.5	-0.3	0.1	84.6	17,591
Трансфери	22,164	25,110	24,416	23,811	95,501	26,413	24,304	25,226	24,893	100,836	19.2	-3.2	3.3	4.5	5.6	-0.5	3.4	97.3	103,673
Трансфери (ССП)	208	191	345	452	1,196	219	192	298	302	1,011	5.3	0.5	-13.6	-33.2	-15.5	-0.8	-0.1	81.1	1,247
Социјални трансфери	17,015	17,254	17,529	17,878	69,676	17,933	18,436	18,891	18,982	74,242	5.4	6.9	7.8	6.2	6.6	2.5	2.9	99.0	74,961
Други трансфери	4,941	7,665	6,542	5,481	24,629	8,261	5,676	6,037	5,609	25,583	67.2	-25.9	-7.7	2.3	3.9	-2.2	0.6	93.1	27,465
Каматни плаќања	530	801	1,593	1,292	4,216	1,163	898	1,113	1,432	4,606	119.4	12.1	-30.1	10.8	9.3	0.1	0.3	111.7	4,124
Камати по домашен долг	242	347	291	426	1,306	311	548	497	638	1,994	28.5	57.9	70.8	49.8	52.7	0.2	0.4	124.3	1,604
Камати по надворешен долг	288	454	1,302	866	2,910	852	350	616	794	2,612	195.8	-22.9	-52.7	-8.3	-10.2	-0.1	-0.2	103.7	2,520
Капитални трошоци	**4,215**	**3,715**	**4,419**	**6,408**	**18,757**	**4,045**	**3,980**	**3,954**	**4,632**	**16,611**	**-4.0**	**7.1**	**-10.5**	**-27.7**	**-11.4**	**-8.6**	**-1.4**	**82.4**	**20,154**
БУЏЕТСКИ ДЕФИЦИТ / СУФИЦИТ	***-4,530***	***-3,517***	***-3,978***	***-5,742***	***-17,767***	***-11,417***	***-2,392***	***-1,961***	***-3,483***	***-19,253***	***152.0***	***-32.0***	***-50.7***	***-39.3***	***8.4***	***-***	***-***	***100.0***	***-19,250***

Извор: Министерство за финансии на Република Македонија.

Табела 8

НАДВОРЕШНОТРГОВСКА РАЗМЕНА СПОРЕД СМТК

во милиони евра	**Вкупно**	Производи за храна	Пијалоци и тутун	Суровини освен гориво	Минерални горива, мазива и сл.	Животински и растителни масла	Хемиски производи	Производи класирани по материјали	Машини транспортни уреди	Разни готови производи	Трансакции и неспомната стока
						ИЗВОЗ					
2008	**2,698**	210	149	183	211	8	123	1,079	127	606	1
2009	**1,937**	202	141	123	145	6	123	551	110	535	1
2010	**2,535**	249	153	196	195	8	288	750	150	542	2
2011	**3,198**	267	170	207	266	13	538	883	253	599	2
2012	**3,114**	264	185	206	199	12	529	807	309	601	1
1	**211**	11	15	14	18	1	35	53	20	44	0
2	**237**	13	18	13	16	1	44	61	23	48	0
3	**268**	22	12	18	16	1	51	69	27	52	0
4	**240**	24	9	15	20	1	40	70	22	39	0
5	**279**	23	14	22	16	1	52	77	27	47	0
6	**277**	25	15	17	15	1	39	79	29	56	0
7	**274**	22	29	19	16	1	36	64	25	62	0
8	**248**	23	10	17	20	1	40	70	24	43	0
9	**271**	27	13	16	14	1	45	74	28	53	0
10	**274**	30	13	22	13	1	51	69	27	48	0
11	**272**	25	15	19	17	1	51	64	29	52	0
12	**263**	19	22	15	17	1	46	58	28	58	0
2013											
1	**230**	13	21	18	11	1	42	53	23	48	0
2	**231**	13	8	16	5	1	44	62	27	53	0
3	**260**	23	12	19	7	1	56	53	33	57	0
4	**278**	27	14	20	7	0	54	77	33	46	0
5	**255**	24	13	20	7	0	51	66	33	40	0
6	**272**	25	27	16	7	0	55	55	32	55	0
7	**312**	25	30	20	9	0	47	78	37	65	0
8	**244**	24	8	15	8	1	55	49	36	48	0
9	**269**	28	14	17	6	1	50	65	39	49	0
10	**282**	28	15	18	5	1	56	71	40	46	0
11	**281**	23	11	16	4	1	57	71	43	55	0
12	**299**	21	30	14	5	1	62	64	51	50	0
						УВОЗ					
2008	**4,664**	424	35	236	956	46	416	1,257	986	308	1
2009	**3,637**	401	37	145	583	33	408	868	873	282	7
2010	**4,137**	421	44	219	729	39	500	1,048	831	302	4
2011	**5,038**	483	49	263	1,034	55	596	1,404	841	310	4
2012	**5,062**	529	58	232	1,078	62	575	1,423	798	303	5
1	**369**	35	4	20	106	5	31	100	51	18	0
2	**356**	35	3	16	113	5	44	58	63	19	0
3	**440**	50	8	29	102	7	57	101	63	24	0
4	**458**	45	5	29	67	3	44	171	69	23	2
5	**454**	43	5	32	84	6	54	139	65	26	0
6	**395**	43	4	24	70	6	46	114	63	24	0
7	**413**	45	6	10	70	3	58	128	70	24	0
8	**407**	43	5	15	97	5	46	100	70	26	0
9	**402**	45	3	9	80	6	47	123	58	30	0
10	**462**	51	5	15	100	6	54	127	71	33	0
11	**457**	48	6	18	95	6	49	134	72	29	0
12	**449**	48	4	15	95	3	46	128	83	26	1
2013											
1	**374**	41	3	13	83	5	45	116	51	16	0
2	**364**	34	4	12	53	5	53	117	64	22	0
3	**399**	39	6	16	63	2	59	113	70	30	0
4	**460**	49	4	20	72	3	62	132	88	30	0
5	**433**	42	4	14	63	3	58	144	77	28	0
6	**397**	41	6	8	56	4	57	121	81	24	0
7	**451**	48	6	12	78	5	57	133	82	28	2
8	**364**	37	5	10	69	3	52	109	55	23	0
9	**393**	39	5	12	62	5	44	128	68	29	0
10	**444**	47	5	17	75	6	65	130	68	31	0
11	**439**	43	5	14	62	5	50	150	80	29	0
12	**450**	51	5	13	72	6	48	139	87	30	0

Извор: Државен завод за статистика на Република Македонија.

Табела 9

БИЛАНС НА ПЛАЌАЊА

	2008	2009	2010	2011	Кв.1	Кв.2	Кв.3	Кв.4	2012	Кв.1	Кв.2	Кв.3	10	11	I-XI 2013
	во милиони евра														
I. Тековна сметка	**-862.2**	**-457.1**	**-143.6**	**-189.1**	-108.9	-66.3	69.9	-120.4	**-225.7**	-113.1	-110.9	136.9	-19.0	-23.2	-129.3
А. Стоки	**-1,762.5**	**-1,559.6**	**-1,447.8**	**-1,648.3**	-402.8	-454.2	-394.2	-505.4	**-1,756.6**	-375.2	-436.8	-341.6	-145.3	-140.8	-1,439.6
- Извоз на стоки, ф.о.б	**2,692.6**	**1,932.6**	**2,530.1**	**3,210.9**	712.3	795.1	791.5	808.0	**3,106.9**	719.6	803.3	823.6	281.1	284.5	2,912.2
- Увоз на стоки, ф.о.б.	**-4,455.1**	**-3,492.2**	**-3,977.9**	**-4,859.2**	-1,115.1	-1,249.3	-1,185.7	-1,313.4	**-4,863.5**	-1,094.9	-1,240.1	-1,165.2	-426.4	-425.3	-4,351.8
Б. Услуги	**9.3**	**16.5**	**36.8**	**96.7**	-4.3	18.6	39.8	-8.0	**46.1**	7.4	-2.1	53.5	6.5	13.7	79.0
- Приливи	**692.0**	**617.6**	**681.3**	**797.2**	168.1	196.6	245.4	208.8	**818.9**	169.2	208.7	261.4	76.3	83.6	799.3
- Одлив	**-682.8**	**-601.1**	**-644.6**	**-700.5**	-172.4	-178.0	-205.6	-216.8	**-772.8**	-161.9	-210.8	-207.9	-69.8	-69.9	-720.2
В. Доход	**-94.4**	**-47.3**	**-99.9**	**-131.2**	-35.4	-38.4	-33.6	-40.3	**-147.7**	-49.5	-40.5	-42.4	-16.3	-14.9	-163.6
- Приливи	**185.2**	**128.0**	**146.6**	**161.4**	41.8	39.9	41.7	39.3	**162.7**	39.2	40.3	37.1	11.9	10.4	138.8
- Одлив	**-279.6**	**-175.3**	**-246.5**	**-292.6**	-77.2	-78.3	-75.2	-79.6	**-310.4**	-88.7	-80.8	-79.6	-28.1	-25.2	-302.4
Г. Тековни трансфери	**985.5**	**1,133.3**	**1,367.3**	**1,493.7**	333.6	407.7	457.9	433.3	**1,632.5**	304.2	368.5	467.4	136.1	118.7	1,394.9
- Приливи	**1,033.2**	**1,181.0**	**1,414.0**	**1,542.3**	345.7	420.6	472.1	449.4	**1,687.7**	318.6	388.3	484.3	143.5	125.6	1,460.4
- Одлив	**-47.7**	**-47.7**	**-46.7**	**-48.6**	-12.1	-12.9	-14.2	-16.1	**-55.2**	-14.4	-19.9	-16.9	-7.4	-6.9	-65.5
II. Капитална и финансиска сметка	**886.2**	**430.0**	**142.3**	**179.9**	97.2	60.6	-73.3	123.3	**207.9**	109.6	107.1	-142.3	13.4	18.1	105.9
А. Капитална сметка	**-12.2**	**20.2**	**12.5**	**8.9**	3.6	2.1	7.3	7.0	**20.0**	4.8	7.1	3.4	-0.6	2.2	16.9
- Приливи	**0.0**	**25.4**	**25.7**	**22.0**	7.3	5.6	10.5	11.3	**34.7**	6.8	12.0	8.1	2.9	3.7	33.5
- Одлив	**-12.2**	**-5.3**	**-13.2**	**-13.0**	-3.7	-3.5	-3.2	-4.3	**-14.6**	-2.0	-4.9	-4.7	-3.5	-1.5	-16.6
Б. Финансиска сметка	**898.4**	**409.8**	**129.8**	**170.9**	93.6	58.5	-80.6	116.3	**187.8**	104.8	100.0	-145.7	14.0	15.9	89.0
1. Директни инвестиции	**409.4**	**136.9**	**158.6**	**336.8**	74.1	0.3	-41.0	44.7	**78.1**	80.5	32.0	71.2	26.1	23.3	233.1
Директни инвестиции во странство	**9.5**	**-8.1**	**-1.4**	**0.0**	-0.5	4.5	2.5	-0.5	**6.0**	-0.1	0.1	0.6	-0.1	1.4	1.9
Директни инвестиции во земјата	**399.9**	**145.0**	**160.0**	**336.8**	74.6	-4.3	-43.5	45.2	**72.0**	80.5	31.9	70.6	26.3	21.9	231.2
2. Портфолио инвестиции	**-50.6**	**104.0**	**-56.8**	**-75.8**	0.9	7.4	62.4	6.6	**77.3**	-137.3	-2.4	-6.3	-2.0	-1.4	-149.4
Средства	**-0.5**	**-37.6**	**-21.9**	**-23.9**	-4.9	-9.0	11.6	-5.0	**-7.3**	-7.3	-11.4	-6.6	-2.5	-1.7	-29.6
Обврски	**-50.1**	**141.7**	**-34.9**	**-51.8**	5.8	16.4	50.8	11.5	**84.6**	-130.0	8.9	0.3	0.6	0.4	-119.8
3. Останати инвестиции	**464.4**	**245.8**	**89.7**	**241.2**	25.1	-10.1	-36.1	195.9	**174.8**	205.6	-23.9	-180.2	-14.8	-17.9	-31.3
3.1. Средства	**207.4**	**-107.0**	**-159.7**	**-400.0**	-80.5	40.3	-125.0	65.0	**-100.1**	-193.3	-116.3	-21.5	-3.8	-13.0	-347.8
3.1.1. Трговски кредити	**0.0**	**0.0**	**0.0**	**0.0**	0.0	0.0	0.0	0.0	**0.0**	0.0	0.0	0.0	0.0	0.0	0.0
3.1.2. Заеми	**-4.7**	**-19.1**	**7.2**	**-230.2**	-70.2	53.9	-29.4	125.9	**80.2**	-165.6	-47.4	79.5	-3.2	-0.1	-136.8
3.1.2.1. Монетарна власт	**0.0**	**0.0**	**0.0**	**-233.1**	-63.4	55.5	-26.7	131.6	**97.0**	-167.9	-58.4	78.6	-3.0	1.1	-149.7
3.1.2.2. Држава	**0.0**	**0.0**	**0.0**	**0.0**	0.0	0.0	0.0	0.0	**0.0**	0.0	0.0	0.0	0.0	0.0	0.0
3.1.2.3. Банки	**-0.3**	**-16.0**	**6.9**	**3.7**	-7.2	-3.6	-2.6	-7.1	**-20.5**	2.8	10.6	1.0	0.1	0.2	14.8
3.1.2.4. Останати сектори	**-4.4**	**-3.2**	**0.4**	**-0.9**	0.3	2.0	-0.1	1.4	**3.6**	-0.5	0.4	-0.1	-0.3	-1.4	-1.9
3.1.3. Валути и депозити	**211.3**	**-88.1**	**-167.1**	**-169.8**	-10.3	-13.7	-95.6	-61.2	**-180.7**	-27.8	-68.6	-101.1	-0.6	-12.9	-211.2
3.1.3.1. Монетарна власт	**16.0**	**0.0**	**0.6**	**0.1**	0.0	0.0	0.0	0.0	**0.0**	0.0	0.0	0.0	0.0	0.0	0.0
3.1.3.2. Држава	**0.0**	**0.0**	**0.0**	**0.0**	0.0	0.0	0.0	0.0	**0.0**	0.0	0.0	0.0	0.0	0.0	0.0
3.1.3.3. Банки	**238.5**	**-86.0**	**-78.6**	**-36.4**	47.3	57.9	-44.6	-14.0	**46.6**	9.6	-2.3	-47.4	22.8	6.9	-10.3
3.1.3.4. Останати сектори	**-43.2**	**-2.0**	**-89.1**	**-133.5**	-57.6	-71.6	-51.0	-47.1	**-227.3**	-37.4	-66.4	-53.8	-23.5	-19.8	-200.8
3.1.4. Останати средства	**0.8**	**0.1**	**0.2**	**-0.1**	0.0	0.1	-0.1	0.3	**0.4**	0.1	-0.2	0.2	0.0	0.1	0.1
3.2. Обврски	**256.9**	**352.8**	**249.4**	**641.2**	105.5	-50.4	88.9	130.9	**274.9**	398.9	92.3	-158.8	-11.0	-4.9	316.6
3.2.1. Трговски кредити	**-4.4**	**169.1**	**71.2**	**-12.7**	50.6	20.1	-14.7	113.6	**169.5**	-34.7	10.8	-102.8	10.3	-8.0	-124.4
3.2.2. Заеми	**241.9**	**69.9**	**121.4**	**665.2**	61.6	-101.4	104.9	-60.5	**4.7**	438.3	91.3	-52.3	-3.1	7.1	481.2
3.2.2.1. Монетарна власт	**0.0**	**0.0**	**0.0**	**232.5**	63.7	-55.9	26.0	-108.8	**-75.0**	146.2	47.9	-68.3	2.0	0.4	128.2
3.2.2.2. Држава	**36.1**	**7.0**	**38.9**	**367.5**	1.8	-12.8	80.1	-7.1	**61.9**	281.0	4.1	0.6	-3.3	-7.3	275.1
3.2.2.3. Банки	**-17.0**	**58.9**	**110.7**	**46.7**	1.9	-20.0	-0.9	10.0	**-9.1**	19.6	42.2	-22.4	-9.7	9.0	38.8
3.2.2.4. Останати сектори	**222.7**	**4.0**	**-28.1**	**18.5**	-5.8	-12.7	-0.3	45.5	**26.7**	-8.5	-3.0	37.8	7.8	5.0	39.1
3.2.3. Валути и депозити	**12.1**	**26.0**	**-2.8**	**-61.9**	1.8	24.7	-5.6	45.2	**66.2**	-10.0	2.7	-8.6	-20.5	-9.7	-46.0
3.2.3.1. Монетарна власт	**0.0**	**0.0**	**0.0**	**0.0**	0.0	0.0	0.0	0.0	**0.0**	0.0	0.0	0.0	0.0	0.0	0.0
3.2.3.2. Држава	**0.0**	**0.0**	**0.0**	**0.0**	0.0	0.0	0.0	0.0	**0.0**	0.0	0.0	0.0	0.0	0.0	0.0
3.2.3.3. Банки	**12.1**	**26.0**	**-2.8**	**-61.9**	1.8	24.7	-5.6	45.2	**66.2**	-10.0	2.7	-8.6	-20.5	-9.7	-46.0
3.2.3.4. Останати сектори	**0.0**	**0.0**	**0.0**	**0.0**	0.0	0.0	0.0	0.0	**0.0**	0.0	0.0	0.0	0.0	0.0	0.0
3.2.4. Останати обврски	**7.4**	**87.9**	**59.5**	**50.5**	-8.6	6.2	4.3	32.6	**34.6**	5.3	-12.4	5.0	2.3	5.6	5.8
4. Бруто официјални резерви /1	**75.3**	**-76.9**	**-61.7**	**-331.3**	-6.5	60.9	-65.8	-130.9	**-142.3**	-43.9	94.3	-30.3	4.6	11.9	36.6
III. Нето грешки и пропусти	**-24.0**	**27.1**	**1.3**	**9.2**	11.7	5.7	3.4	-2.9	**17.8**	3.5	3.8	5.4	5.6	5.1	23.4

1/ Без ценовни промени и курсни разлики.

Извор: НБРМ.

Табела 10

МЕНУВАЧКИ ПАЗАР

	БАНКИ			МЕНУВАЧНИЦИ			ВКУПНО		
	Понуда	Побарувачка	Нето-откуп	Понуда	Побарувачка	Нето-откуп	Понуда	Побарувачка	Нето-откуп
	во милиони евра								
2004	**286.3**	**149.2**	**137.1**	**494.6**	**266.3**	**228.3**	**780.9**	**415.5**	**365.4**
2005	**340.3**	**108.6**	**231.7**	**541.1**	**235.6**	**305.5**	**881.4**	**344.2**	**537.2**
2006	**429.7**	**126.5**	**303.2**	**555.8**	**208.0**	**347.8**	**985.5**	**334.5**	**651.0**
2007	**470.7**	**191.5**	**279.2**	**609.1**	**200.8**	**408.3**	**1,079.9**	**392.4**	**687.5**
2008	**544.6**	**317.4**	**227.2**	**585.0**	**209.3**	**375.7**	**1,129.6**	**526.6**	**602.9**
2009	**476.2**	**282.0**	**194.3**	**766.6**	**197.1**	**569.5**	**1,242.8**	**479.1**	**763.8**
2010	**480.3**	**175.1**	**305.2**	**815.9**	**148.5**	**667.5**	**1,296.3**	**323.6**	**972.7**
2011	**464.4**	**165.6**	**298.7**	**924.2**	**146.8**	**777.3**	**1,388.5**	**312.5**	**1,076.1**
1	29.8	12.0	17.8	47.5	9.7	37.7	77.3	21.7	55.6
2	30.6	12.1	18.5	48.3	12.1	36.2	78.9	24.2	54.7
3	33.4	16.8	16.6	51.2	12.6	38.5	84.6	29.5	55.1
4	34.0	15.4	18.6	63.6	11.6	52.0	97.7	27.0	70.7
5	36.1	15.9	20.2	62.6	12.7	49.9	98.7	28.6	70.1
6	36.6	15.9	20.7	64.1	12.7	51.4	100.6	28.5	72.1
7	42.4	16.0	26.4	108.0	12.6	95.4	150.4	28.6	121.8
8	43.8	14.0	29.9	103.4	12.1	91.3	147.2	26.1	121.2
9	38.2	10.8	27.5	91.3	12.5	78.8	129.6	23.3	106.3
10	36.9	10.6	26.3	82.9	12.6	70.3	119.8	23.2	96.6
11	39.7	11.5	28.2	80.4	12.6	67.8	120.1	24.1	96.0
12	62.8	14.7	48.1	120.8	12.9	107.9	183.6	27.6	156.0
2012	**399.5**	**111.2**	**288.3**	**1,081.1**	**161.7**	**919.5**	**1,480.6**	**272.9**	**1,207.8**
1	34.0	8.7	25.3	76.3	10.3	65.9	110.2	19.0	91.3
2	30.1	7.7	22.4	61.3	11.1	50.2	91.4	18.9	72.6
3	32.2	9.1	23.1	77.8	13.0	64.8	110.0	22.0	88.0
4	33.4	8.1	25.4	90.2	11.4	78.9	123.7	19.4	104.3
5	36.7	10.6	26.1	95.6	12.9	82.8	132.3	23.4	108.9
6	32.9	9.3	23.6	85.5	15.4	70.1	118.4	24.7	93.6
7	39.0	11.4	27.6	127.5	14.5	113.0	166.5	25.9	140.6
8	36.6	10.8	25.8	109.5	13.0	96.5	146.1	23.9	122.2
9	31.7	9.5	22.2	86.9	13.1	73.8	118.7	22.6	96.0
10	33.0	8.5	24.5	97.9	14.1	83.9	131.0	22.6	108.4
11	30.0	8.4	21.6	83.5	15.1	68.4	113.6	23.5	90.1
12	29.9	9.1	20.7	89.0	17.8	71.2	118.9	27.0	91.9
2013	**314.1**	**108.6**	**205.4**	**1,098.5**	**192.0**	**906.5**	**1,412.6**	**300.6**	**1,111.9**
1	24.5	8.8	15.7	67.8	14.2	53.6	92.3	23.1	69.2
2	25.8	6.9	18.9	69.9	14.3	55.6	95.7	21.2	74.5
3	25.5	9.1	16.4	71.7	17.0	54.7	97.2	26.1	71.0
4	25.9	10.2	15.7	90.2	18.2	72.1	116.1	28.4	87.8
5	25.1	8.9	16.2	92.1	15.4	76.6	117.2	24.3	92.9
6	23.9	9.7	14.2	87.3	15.5	71.8	111.2	25.2	86.0
7	28.7	11.7	17.0	126.9	17.7	109.3	155.6	29.3	126.3
8	27.3	9.0	18.3	118.2	15.1	103.1	145.4	24.1	121.4
9	27.4	8.3	19.1	98.1	15.1	83.0	125.5	23.4	102.1
10	28.3	9.4	18.9	97.3	16.4	80.9	125.6	25.8	99.8
11	25.4	7.4	18.0	79.0	16.3	62.7	104.4	23.7	80.7
12	26.3	9.2	17.1	100.1	16.9	83.2	126.3	26.1	100.3
1.2014	**20.3**	**8.7**	**11.6**	**74.4**	**15.5**	**58.9**	**94.7**	**24.2**	**70.5**

Извор: НБРМ.

Табела 11

НЕДК И РЕДК

	НЕДК	РЕДК-ТЖ	Релативни цени - ТЖ	РЕДК - ЦП	Релативни цени - ЦП
	индекси 2006=100				
2004	97.9	106.5	108.8	104.3	106.7
2005	99.8	102.2	102.5	101.2	101.4
2006	100.0	100.0	100.0	100.0	100.0
2007	99.6	97.2	97.6	96.6	97.0
2008	100.6	98.7	98.1	97.2	96.6
2009	106.6	99.7	93.5	98.5	92.4
2010	106.0	97.0	91.5	99.5	93.9
2011	106.9	96.5	90.3	101.7	95.2
2012	108.3	97.3	89.8	103.2	95.4
1	107.5	97.9	91.1	100.7	93.7
2	107.5	98.0	91.2	102.5	95.3
3	107.8	97.5	90.4	103.6	96.1
4	106.2	96.5	90.9	101.6	95.7
5	108.2	97.9	90.5	103.5	95.7
6	109.1	97.6	89.5	104.3	95.6
7	108.7	96.2	88.5	103.6	95.3
8	108.9	97.2	89.3	102.8	94.5
9	109.2	97.7	89.5	104.4	95.6
10	108.8	96.8	88.9	103.5	95.1
11	108.5	96.5	89.0	103.7	95.5
12	108.8	97.2	89.3	104.5	96.1
2013					
1	108.4	97.8	90.2	104.0	95.9
2	108.4	97.8	90.2	103.4	95.3
3	108.1	96.8	89.5	102.9	95.1
4	108.4	98.0	90.4	103.9	95.8
5	108.3	97.8	90.2	102.9	95.0
6	109.7	98.4	89.7	104.4	95.2
7	109.8	97.6	88.9	104.0	94.7
8	110.7	98.8	89.2	103.2	93.2
9	110.8	98.5	88.9	105.1	94.8
10	110.9	98.4	88.7	104.5	94.2
11	111.0	98.6	88.8	104.0	93.7
12	111.5	99.3	89.1	104.9	94.1

Извор: НБРМ.

Табела 12

ДЕВИЗНИ КУРСЕВИ

	Просечен курс				Курс на крај на период			
	Ден/CHF	Ден/GBP	Ден/USD	Ден/EUR	Ден/CHF	Ден/GBP	Ден/USD	Ден/EUR
2004	39.7337	90.4298	49.4105	61.3377	39.7085	86.4983	45.0676	61.3100
2005	39.5871	89.6186	49.2919	61.2958	39.3402	89.2717	51.8589	61.1779
2006	38.8981	89.7611	48.7854	61.1885	38.0696	91.1007	46.4496	61.1741
2007	37.2534	89.4324	44.7184	61.1838	36.8596	83.2901	41.6564	61.2016
2008	38.6300	77.1265	41.8646	61.2654	41.0428	63.0387	43.5610	61.4123
2009	40.5769	68.8041	44.0766	61.2728	41.1165	67.6695	42.6651	61.1732
2010	44.5956	71.7150	46.4574	61.5150	49.3026	71.5008	46.3140	61.5050
2011	49.9881	70.8931	44.2281	61.5289	50.5964	73.6322	47.5346	61.5050
2012								
1	50.7711	73.8973	47.6848	61.5049	51.0584	73.5882	46.9146	61.5050
2	50.9539	73.5147	46.5380	61.5024	51.0373	72.5321	45.7113	61.5000
3	50.9953	73.6944	46.5718	61.5016	51.0627	73.7558	46.0505	61.5050
4	51.1828	74.7904	46.7293	61.5394	51.2153	75.4693	46.5115	61.5301
5	51.3028	76.5755	47.9980	61.6301	51.2749	77.1936	49.5105	61.5812
6	51.2945	76.4874	49.2161	61.6075	51.2320	76.3908	48.9532	61.6321
7	51.2608	78.0377	50.0522	61.5723	51.2224	78.8845	50.2353	61.5181
8	51.2045	78.0567	49.7112	61.5004	51.2127	77.7415	49.0285	61.5013
9	50.8721	77.0299	47.8767	61.5031	50.8313	77.0638	47.5644	61.5008
10	50.8325	76.2839	47.4019	61.4990	50.8890	76.2831	47.4459	61.4994
11	51.0251	76.5473	47.9742	61.5015	51.0673	75.8768	47.3298	61.5004
12	50.8933	75.7020	46.9413	61.5013	50.9106	75.2800	46.6510	61.5000
2013								
1	50.1280	74.0866	46.3616	61.5043	49.6378	71.6662	45.4258	61.5111
2	50.0665	71.5578	46.0427	61.5996	50.6022	71.3133	47.0476	61.6183
3	50.2843	71.7134	47.5128	61.6552	50.6247	73.0126	48.0544	61.6153
4	50.5582	72.5475	47.3870	61.6510	50.2056	73.0421	47.0125	61.6475
5	49.7118	72.6641	47.4611	61.6522	49.3733	72.0492	47.6302	61.6525
6	50.0172	72.3482	46.7918	61.6694	49.9936	71.9577	47.1576	61.6821
7	49.8603	71.5884	47.1648	61.6491	49.8689	70.9210	46.3063	61.5133
8	49.8569	71.5340	46.1982	61.4965	49.9650	72.0263	46.4729	61.5069
9	49.8388	72.9867	46.1178	61.5009	50.2126	73.2148	45.4313	61.5004
10	49.9424	72.6330	45.1255	61.5027	49.8157	71.8630	44.7165	61.5075
11	49.9388	73.3669	45.5824	61.5075	50.0289	73.8824	45.2029	61.5256
12	50.3158	73.6574	44.9929	61.6131	50.1764	73.5429	44.6284	61.5113
2014								
1	50.0079	74.3879	45.1808	61.5759	50.4251	74.8786	45.4435	61.6850

Извор: НБРМ.

Табела 13

ТЕКОВИ НА КРЕИРАЊЕ И ПОВЛЕКУВАЊЕ НА ПРИМАРНИ ПАРИ

	Кумулативна промена I-XII.2012	Кумулативна промена XII.2013-XII.2012	Месечна промена XII.2013 /XI.2013
		во милиони денари	
Примарни пари*	3,390	-1,657	2,736
Депозити на држава	-12,153	3,378	-721
Девизни трансакции	5,589	-3,992	-235
Банки	8,463	620	152
Држава	-2,874	-4,612	-387
Благајнички записи	6,285	500	0
Репо операции	2,700	-2,700	0
Расположив депозит	-1,158	-1,637	3,530
Останати ставки	2,127	2,794	162

*Примарните пари не вклучуваат задолжителна резерва во девизи.

Извор: НБРМ.

Табела 14

БИЛАНС НА НБРМ (СКРАТЕНА ФОРМА)

	Кумулативна промена I - XII.2012	Кумулативна промена XII.2012 - XII.2013	Месечна промена XII.2013 /XI.2013	Состојба XII.2013
	во милиони денари			
Примарни пари*	2,292	-2,459	2,740	53,478
Нето девизна актива	6,408	-10,761	-1,671	118,150
Нето домашна актива	-4,116	8,303	4,411	-64,673

*Вклучува готови пари во оптек (вклучително и готовината во благајна на банките), задолжителна резерва на денарските и девизните депозити и вишокот на
Извор: НБРМ.

Табела 15

МОНЕТАРНИ АГРЕГАТИ

	2011				2012				2013				2011				2012				2013			
	Кв.1	Кв.2	Кв.3	Кв.4	Кв.1	Кв.2	Кв.3	Кв.4	Кв.1	Кв.2	Кв.3	Кв.4	Кв.1	Кв.2	Кв.3	Кв.4	Кв.1	Кв.2	Кв.3	Кв.4	Кв.1	Кв.2	Кв.3	Кв.4
	период во однос на претходен период, во %												*годишни промени, во %*											
M0	-3.4	2.4	-4.0	15.3	-9.0	7.0	1.4	5.7	-1.2	-3.4	-2.1	2.3	7.6	2.1	1.8	9.5	3.1	7.7	13.7	4.3	13.3	2.3	-1.2	-4.4
M1	-5.8	7.3	-0.9	6.6	-3.2	3.1	3.3	4.4	0.4	-1.4	1.8	5.3	7.5	10.4	6.9	6.9	9.8	5.5	9.9	7.6	11.6	6.7	5.2	6.2
M4	0.9	2.0	2.4	4.1	1.0	0.3	0.8	2.2	1.6	-1.5	2.8	2.4	11.4	8.6	10.5	9.7	9.8	8.0	6.3	4.4	5.0	3.0	5.1	5.3
M4-денарски дел	0.1	2.7	2.5	8.5	3.0	1.3	2.3	2.7	1.9	0.3	2.7	3.6	14.5	10.3	12.5	14.4	17.7	16.1	15.8	9.6	8.4	7.3	7.7	8.7

Извор: НБРМ.

Табела 16

ВКУПНИ ДЕПОЗИТИ КАЈ БАНКИ И ШТЕДИЛНИЦИ

	Состојба на 30.11.2013 година	Состојба на 31.12.2013 година	Месечна промена (декември 2013/ноември 2013)	Годишна промена ноември 2013/ноемвр и 2012)	Годишна промена декември 2013/декември 2012)	Придонес во месечниот пораст на вкупните депозити во декември 2013 година	Придонес во годишниот пораст на вкупните депозити во декември 2013 година
	во милиони денари		*во %*			*во %*	
Вкупни депозити	256,150	259,101	1.2	6.2	6.1	100%	100%
Денарски*	143,549	147,364	2.7	10.4	10.7	129.2	95.8
Девизни	112,601	111,738	-0.8	1.3	0.6	-29.2	4.2
Депозити на домаќинства	184,119	187,106	1.6	6.7	6.7	101.2	79.0
Денарски*	90,958	93,616	2.9	10.5	10.5	90.1	60.0
Девизни	93,162	93,490	0.4	3.2	3.1	11.1	19.0
Депозити на претпријатија од приватен сектор	55,563	56,590	1.8	3.7	4.1	34.8	15.0
Денарски*	38,206	40,169	5.1	10.1	12.6	66.5	30.3
Девизни	17,358	16,421	-5.4	-8.0	-12.2	-31.7	-15.3

* Денарските депозити се со вклучени депозитни пари.
Извор: НБРМ.

Табела 17

ВКУПНИ ДЕПОЗИТИ КАЈ БАНКИ И ШТЕДИЛНИЦИ, ГОДИШНИ ПРОМЕНИ, ВО %

	2010				2011				2012				2013			
	Кв.1	Кв.2	Кв.3	Кв.4	Кв.1	Кв.2	Кв.3	Кв.4	Кв.1	Кв.2	Кв.3	Кв.4	Кв.1	Кв.2	Кв.3	Кв.4
Вкупни депозити	11.4	15.2	14.5	13.7	12.4	9.2	10.5	9.2	9.5	7.6	5.7	4.9	4.6	3.9	6.4	6.1
Денарски	7.7	15.9	21.0	19.9	17.2	11.8	13.0	14.3	18.6	16.9	16.4	11.5	8.2	9.6	10.6	10.7
Девизни	14.8	14.6	9.0	8.2	8.1	6.8	8.2	4.3	0.8	-1.3	-4.6	-2.1	0.6	-2.6	1.5	0.6
Краткорочни	6.9	11.1	8.4	7.7	7.6	2.1	6.7	7.8	7.1	5.9	0.3	-2.3	-4.0	-5.8	-2.6	-2.7
Долгорочни	47.7	53.2	50.5	43.3	39.1	39.1	35.6	22.5	20.5	19.7	24.2	25.1	28.6	27.7	29.0	27.8
Претпријатија од приватен сектор	-5.5	7.6	6.8	6.4	11.3	-1.7	4.7	6.1	6.2	0.8	-3.4	-2.0	-4.6	-4.5	4.1	4.1
Домаќинства	19.9	19.6	17.6	17.4	14.0	14.2	14.3	12.0	12.0	10.9	9.2	7.2	7.2	5.8	6.6	6.7

Извор: НБРМ.

Табела 18

ВКУПНИ КРЕДИТИ ДАДЕНИ ОД БАНКИ И ШТЕДИЛНИЦИ

	Состојба на 30.11.2013 година	Состојба на 31.12.2013 година	Месечна промена (декември 2013/ноември 2013)	Годишна промена ноември 2013/ноември 2012)	Годишна промена декември 2013/декември 2012)	Придонес во месечниот пораст на вкупните кредити во декември 2013 година	Придонес во годишниот пораст на вкупните кредити во декември 2013 година
	во милиони денари			*во %*		*во %*	
Вкупни кредити на банките	228,575	232,420	1.7	4.9	6.4	100%	100%
Денарски*	175,238	178,159	1.7	6.6	8.6	76.0	100.8
Девизни**	53,336	54,261	1.7	-0.3	-0.2	24.0	-0.8
Домаќинства	95,045	95,735	0.7	9.3	10.2	17.9	62.8
Денарски	88,867	89,549	0.8	10.5	11.4	17.7	65.1
Девизни	6,178	6,186	0.1	-5.6	-4.9	0.2	-2.3
Претпријатија	132,549	135,695	2.4	1.8	3.8	81.8	35.6
Денарски	85,462	87,695	2.6	2.6	5.8	58.1	34.2
Девизни	47,087	48,000	1.9	0.4	0.4	23.7	1.4

* Денарските кредити ги вклучуваат и кредитите со валутна клаузула.
** Девизните категории се вреднувани по тековниот девизен курс.
Извор: НБРМ.

Табела 19

ВКУПНИ КРЕДИТИ ДАДЕНИ ОД БАНКИ И ШТЕДИЛНИЦИ, ГОДИШНИ ПРОМЕНИ, ВО %

	2010				2011				2012				2013			
	Кв.1	Кв.2	Кв.3	Кв.4	Кв.1	Кв.2	Кв.3	Кв.4	Кв.1	Кв.2	Кв.3	Кв.4	Кв.1	Кв.2	Кв.3	Кв.4
Вкупни кредити	2.5	5.8	7.7	7.1	8.0	8.6	8.1	8.5	8.0	7.5	6.6	5.4	4.3	3.7	3.7	6.4
Денарски	2.6	3.7	5.5	2.3	3.2	4.8	2.7	5.1	5.6	6.9	9.3	9.5	7.8	5.8	5.6	8.6
Девизни	2.4	13.1	15.8	24.0	24.6	20.9	25.9	18.5	15.2	9.2	-0.6	-5.1	-5.0	-2.4	-2.0	-0.2
Краткорочни	-3.4	-0.2	1.7	-1.0	-1.7	-2.0	-2.5	0.2	-0.4	1.4	5.6	4.0	3.5	3.0	-1.6	2.9
Долгорочни	1.1	5.8	8.3	10.8	13.8	15.4	14.8	11.1	10.3	8.9	5.3	4.9	1.8	0.2	4.5	6.3
Претпријатија	4.0	7.9	10.2	8.4	9.0	9.7	8.6	8.6	8.2	7.6	6.3	4.5	2.5	1.0	0.6	3.8
Домаќинства	0.6	2.8	4.3	5.1	6.6	7.0	7.4	8.1	7.4	6.8	6.7	6.5	6.7	7.5	8.1	10.2

Извор: НБРМ.

Табела 20

НЕТО ДЕВИЗНА АКТИВА НА БАНКИТЕ

	Состојба XII.2013	Месечна промена XII.2013/XI.2013	Годишна промена XII.2013/XII.2012
		во милиони денари	
Девизни средства	34,974	-235	-637
Девизни обврски	38,358	363	-96
Нето девизна актива	-3,384	-598	-542

Извор: НБРМ.

Табела 21

КАМАТНИ СТАПКИ

	јануари 2014 година	месечна промена	годишна промена
	во %	*во процентни поени*	
Каматна стапка на аукциите на благајничките записи (28 дена)	3.25	0.00	-0.48
Меѓубанкарска каматна стапка на пазар на депозити (МКДОНИА)	1.80	-0.06	-0.23
	декември 2013 година	**месечна промена**	**годишна промена**
	во %	*во процентни поени*	
Пондерирани активни каматни стапки на банките (денарски и девизни)	7.4	-0.09	-0.51
Пондерирани пасивни каматни стапки на банките (денарски и девизни)	2.8	-0.01	-0.53

Забелешка: Вкупната пондерирана активна каматна стапка не ги вклучува каматните стапки на негативните салда по тековни сметки и каматните стапки на кредитните картички. Вкупната пондерирана пасивна каматна стапка не ги вклучува каматните стапки на тековните сметки.
Извор: НБРМ.

Табела 22

КАМАТНИ СТАПКИ НА МЕЃУБАНКАРСКИ ПАЗАР НА ДЕПОЗИТИ

Период	МКДОНИА	МБКС	СКИБОР преку ноќ	СКИБОР 1 недела	СКИБОР 1 месец	СКИБОР 3 месеци	СКИБОР 6 месеци	СКИБОР 9 месеци	СКИБОР 12 месеци
	во %								
I.2011	2.47	2.49	2.75	3.62	4.35	5.32			
II	2.17	2.24	2.63	3.54	4.29	5.27			
III	2.29	2.23	2.51	3.43	4.25	5.15			
IV	2.19	2.28	2.46	3.45	4.25	5.14			
V	2.12	2.12	2.38	3.39	4.24	5.09			
VI	2.09	2.10	2.29	3.27	4.17	5.08			
VII	2.19	2.19	2.23	3.17	4.17	5.03	5.55	6.05	6.60
VIII	2.21	2.22	2.19	3.17	4.15	5.00	5.47	6.00	6.49
IX	2.17	2.19	2.19	3.19	4.16	4.96	5.47	5.98	6.47
X	2.19	2.02	2.18	3.18	4.14	4.95	5.46	5.94	6.44
XI	1.99	1.99	2.18	3.17	4.12	4.91	5.43	5.91	6.37
XII	2.15	2.16	2.19	3.18	4.11	4.83	5.36	5.84	6.27
I.2012	2.12	2.11	2.18	3.18	4.14	4.81	5.34	5.82	6.25
II	2.14	2.14	2.19	3.18	4.14	4.78	5.28	5.79	6.24
III	2.10	2.11	2.19	3.18	4.16	4.76	5.29	5.78	6.26
IV	2.15	2.13	2.18	3.18	4.10	4.71	5.27	5.77	6.21
V	1.89	2.18	2.09	3.07	4.03	4.56	5.19	5.67	6.13
VI	2.18	2.37	2.03	3.01	4.00	4.46	5.04	5.54	6.02
VII	2.12	2.32	2.06	3.02	4.02	4.51	5.04	5.54	6.03
VIII	2.20	2.39	2.07	3.03	4.03	4.49	5.04	5.53	6.03
IX	2.11	2.17	2.03	3.01	3.97	4.47	5.03	5.52	6.01
X	2.17	2.31	2.03	3.00	3.96	4.46	5.02	5.52	6.00
XI	2.10	2.22	2.02	2.94	3.92	4.40	4.97	5.47	5.96
XII	2.04	2.12	2.01	2.93	3.90	4.36	4.96	5.46	5.94
I.2013	2.03	2.12	2.01	2.84	3.81	4.28	4.89	5.39	5.88
II	1.75	1.78	2.00	2.56	3.48	3.98	4.57	5.08	5.55
III	1.77	1.91	1.99	2.46	3.38	3.91	4.44	4.95	5.45
IV	1.81	2.04	1.95	2.44	3.34	3.82	4.32	4.86	5.36
V	1.90	2.01	1.93	2.39	3.18	3.66	4.18	4.74	5.22
VI	1.82	2.05	1.91	2.34	3.15	3.64	4.17	4.71	5.18
VII	1.85	2.01	1.88	2.31	3.08	3.60	4.10	4.63	5.10
VIII	1.80	2.14	1.82	2.25	2.98	3.51	4.01	4.51	5.00
IX	1.80	2.02	1.82	2.24	2.95	3.47	3.97	4.47	4.94
X	1.80	2.01	1.80	2.25	2.96	3.46	3.96	4.45	4.96
XI	1.80	1.88	1.80	2.31	2.97	3.48	3.98	4.47	4.97
XII	1.86	2.17	1.80	2.32	2.94	3.42	3.93	4.41	4.92
I.2014	1.80	2.05	1.80	2.30	2.88	3.37	3.88	4.35	4.86

Извор: НБРМ.

Табела 23

КАМАТНИ СТАПКИ НА ВКУПНИ КРЕДИТИ И ДЕПОЗИТИ, ВО %

	Денарски		Девизни	
	Кредити	Депозити	Кредити	Депозити
III.2008	9.7	5.6	8.1	2.2
VI	9.7	5.8	8.1	2.3
IX	9.6	6.1	8.1	2.5
XII	9.8	6.5	7.2	3.0
III.2009	9.9	6.6	7.4	3.2
VI	10.1	6.8	7.7	3.3
IX	10.3	7.4	7.6	3.3
XII	10.3	7.5	7.6	3.4
III.2010	9.8	7.5	7.3	3.2
VI	9.6	7.0	7.3	3.1
IX	9.2	6.8	7.4	3.0
XII	9.0	6.7	7.4	3.0
III.2011	8.9	6.0	7.4	2.8
VI	8.8	5.9	7.4	2.8
IX	8.8	5.8	7.4	2.7
XII	8.8	5.6	7.3	2.5
III.2012	8.6	5.2	7.1	2.3
VI	8.5	5.1	7.0	2.3
IX	8.4	4.9	6.9	2.2
XII	8.3	4.8	6.8	2.1
III.2013	8.2	4.6	6.6	1.9
VI	8.1	4.5	6.5	1.9
IX	8.0	4.2	6.5	1.7
X	7.9	4.2	6.5	1.7
XI	7.8	4.1	6.5	1.6
XII	7.7	4.1	6.4	1.6

Забелешка: Вкупната пондерирана активна каматна стапка не ги вклучува каматните стапки на негативните салда по тековни сметки и каматните стапки на кредитните картички. Вкупната пондерирана пасивна каматна стапка не ги вклучува каматните стапки на тековните сметки.
Извор: НБРМ.

Табела 24

КАМАТНИ СТАПКИ НА НОВИ КРЕДИТИ И ДЕПОЗИТИ, ВО %	Денарски		Девизни	
	Кредити	Депозити	Кредити	Депозити
III.2008	9.1	3.8	8.0	1.4
VI	9.3	4.2	8.1	1.2
IX	9.1	4.5	7.8	1.9
XII	9.1	4.4	6.6	1.5
III.2009	9.7	4.6	7.0	1.9
VI	10.8	4.5	7.8	1.5
IX	10.3	5.2	8.3	1.5
XII	10.1	5.2	7.5	1.6
III.2010	10.0	5.0	7.8	1.5
VI	9.7	4.3	7.8	1.1
IX	9.3	3.8	7.4	1.0
XII	8.6	4.2	7.3	1.3
III.2011	8.1	3.1	6.8	1.0
VI	8.2	3.2	7.4	0.8
IX	8.3	3.2	7.4	0.8
XII	8.2	3.9	6.9	0.9
III.2012	8.0	2.9	6.8	0.8
VI	7.8	2.9	7.3	0.7
IX	7.8	2.6	7.1	0.7
XII	7.7	3.0	6.2	0.7
III.2013	7.2	2.6	6.6	0.5
VI	6.9	2.6	6.3	0.6
IX	7.2	2.4	6.4	0.6
X	7.1	2.4	6.4	0.5
XI	7.0	2.4	6.5	0.5
XII	6.8	2.5	6.1	0.5

Забелешка: Вкупната пондерирана активна каматна стапка не ги вклучува каматните стапки на негативните салда по тековни сметки и каматните стапки на кредитните картички. Вкупната пондерирана пасивна каматна стапка не ги вклучува каматните стапки на тековните сметки.
Извор: НБРМ.

Табела 25

КАМАТНИ СТАПКИ ПО ГРУПИ НА БАНКИ

	големи банки	средни банки	мали банки	големи банки	средни банки	мали банки
	каматна стапка на денарски кредити, во %			каматна стапка на денарски депозити, во %		
III.2008	8.6	11.4	10.6	5.6	5.6	5.8
VI	8.7	11.2	10.2	5.8	5.9	6.0
IX	8.8	11.1	10.0	6.1	6.1	6.1
XII	9.0	11.2	10.3	6.6	6.5	5.9
III.2009	9.2	11.2	10.5	6.8	6.2	5.9
VI	9.7	11.0	10.9	7.1	6.4	5.2
IX	9.8	11.1	11.0	7.6	7.0	5.1
XII	9.9	11.1	10.9	7.7	7.2	5.3
III.2010	9.5	10.6	10.9	7.7	7.1	5.7
VI	9.3	10.2	10.9	7.2	6.5	5.6
IX	9.0	9.4	10.6	7.0	6.5	5.6
XII	8.9	9.3	10.6	6.9	6.2	5.7
III.2011	8.7	9.3	10.4	6.0	5.8	6.0
VI	8.6	9.9	10.2	5.8	6.2	5.8
IX	8.5	9.8	10.1	5.8	5.9	6.7
XII	8.6	9.1	9.9	5.7	5.0	6.9
III.2012	8.5	9.0	9.7	5.2	4.8	7.0
VI	8.3	8.8	9.6	5.0	4.8	6.6
IX	8.2	8.7	9.5	4.8	4.7	6.5
XII	8.1	9.0	9.7	4.6	4.9	6.5
III.2013	8.0	8.8	9.6	4.4	4.7	6.1
VI	7.9	8.6	9.5	4.3	4.5	5.9
IX	7.7	8.4	9.5	4.1	4.3	5.7
X	7.7	8.4	9.5	4.1	4.3	5.6
XI	7.6	8.3	9.5	4.0	4.2	5.5
XII	7.5	8.2	9.4	4.0	4.2	5.4

Забелешка: Вкупната пондерирана активна каматна стапка не ги вклучува каматните стапки на негативните салда по тековни сметки и каматните стапки на кредитните картички. Вкупната пондерирана пасивна каматна стапка не ги вклучува каматните стапки на тековните сметки.
Извор: НБРМ.

Табела 26

КАМАТНИ СТАПКИ ПО ГРУПИ НА БАНКИ

	големи банки	средни банки	мали банки	големи банки	средни банки	мали банки
	каматна стапка на девизни кредити, во %			каматна стапка на девизни депозити, во %		
III.2008	8.1	8.3	9.0	2.2	2.3	0.9
VI	8.1	8.3	9.0	2.2	2.5	0.9
IX	8.1	8.3	9.0	2.5	2.8	0.9
XII	6.8	8.3	9.0	3.0	3.0	1.5
III.2009	7.1	8.0	9.0	3.2	3.4	1.9
VI	7.2	8.9	9.0	3.3	3.6	1.8
IX	7.1	8.8	12.7	3.2	3.6	2.3
XII	7.0	9.0	5.9	3.2	3.9	2.8
III.2010	7.0	8.2	10.1	3.1	3.6	3.0
VI	6.9	8.3	8.2	3.1	3.1	2.9
IX	6.9	8.3	7.7	3.0	3.0	2.9
XII	6.9	8.3	7.6	3.0	3.0	2.9
III.2011	6.9	8.3	9.0	2.8	2.8	3.0
VI	6.8	8.4		2.7	3.0	3.0
IX	6.9	8.4		2.6	2.9	2.9
XII	6.8	8.2	7.7	2.5	2.6	3.0
III.2012	6.5	7.9	7.5	2.2	2.5	3.0
VI	6.4	7.8	7.4	2.1	2.5	2.9
IX	6.3	7.7	7.3	2.1	2.3	3.0
XII	6.2	7.7	7.3	2.0	2.4	3.1
III.2013	6.1	7.6	7.3	1.8	2.1	3.0
VI	6.0	7.4	7.2	1.8	2.2	2.8
IX	6.0	7.3	7.1	1.6	1.9	2.5
X	6.0	7.3	7.2	1.6	1.9	2.6
XI	6.0	7.2	7.1	1.5	1.9	2.6
XII	6.0	7.1	7.0	1.5	1.9	2.5

Забелешка: Вкупната пондерирана активна каматна стапка не ги вклучува каматните стапки на негативните салда по тековни сметки и каматните стапки на кредитните картички. Вкупната пондерирана пасивна каматна стапка не ги вклучува каматните стапки на тековните сметки.

Извор: НБРМ.

Табела 27

КАМАТНИ СТАПКИ ПО СЕКТОРИ

	Население		Претпријатија	
	Каматна стапка на денарски кредити, во %	Каматна стапка на денарски депозити, во %	Каматна стапка на денарски кредити, во %	Каматна стапка на денарски депозити, во %
III.2008	11.1	6.1	8.6	4.7
VI	10.9	6.2	8.7	5.2
IX	10.9	6.5	8.7	5.5
XII	11.0	7.0	8.8	5.8
III.2009	10.9	7.5	9.1	5.4
VI	11.1	8.2	9.5	5.0
IX	11.2	8.5	9.6	5.3
XII	11.1	8.7	9.7	5.2
III.2010	10.4	8.4	9.4	5.3
VI	10.4	8.0	9.1	4.6
IX	9.4	7.5	9.0	4.7
XII	9.4	7.3	8.8	4.5
III.2011	9.3	6.5	8.7	4.2
VI	9.2	6.2	8.6	4.5
IX	9.1	6.2	8.6	4.5
XII	9.1	6.0	8.5	4.3
III.2012	9.0	5.6	8.4	4.1
VI	8.9	5.2	8.2	4.3
IX	8.7	5.1	8.1	4.0
XII	8.6	5.0	8.1	4.1
III.2013	8.5	4.7	8.0	3.9
VI	8.3	4.6	7.8	3.9
IX	8.1	4.4	7.8	3.7
X	8.1	4.3	7.7	3.7
XI	8.0	4.3	7.7	3.5
XII	7.9	4.3	7.5	3.4

Забелешка: Вкупната пондерирана активна каматна стапка не ги вклучува каматните стапки на негативните салда по тековни сметки и каматните стапки на кредитните картички. Вкупната пондерирана пасивна каматна стапка не ги вклучува каматните стапки на тековните сметки.

Извор: НБРМ.

Табела 28

КАМАТНИ СТАПКИ НА ВКУПНИ КРЕДИТИ И ДЕПОЗИТИ, ВО %

	Каматни стапки на тековни сметки		Каматни стапки на кредитни картички
	Кредити	Депозити	Кредити
VI.09	12.3	0.8	15.9
IX	12.2	0.9	15.8
XII	12.7	0.9	15.7
III.10	12.7	0.8	15.6
VI	12.2	0.7	14.4
IX	11.5	0.6	12.5
XII	11.4	0.5	12.2
III.11	10.7	0.5	11.3
VI	10.7	0.4	11.6
IX	10.6	0.3	11.5
XII	10.5	0.3	11.3
III.12	10.4	0.4	11.5
VI	10.3	0.3	11.5
IX	10.2	0.3	10.8
XII	10.2	0.3	11.0
III.13	10.3	0.2	10.8
VI	10.1	0.2	11.0
IX	9.9	0.2	10.8
X	9.8	0.2	10.7
XI	9.8	0.2	10.7
XII	9.7	0.2	10.7

Извор: НБРМ.